

Gemeinde  
Odelzhausen  
www.odelzhausen.de

# Rathaus

4. Quartal 2021 Ausgabe 28

# post



Die Bürgerinformation ist kein Amtsblatt im Sinne der kommunalrechtlichen Vorschriften

## ● Rathaus & Politik

# Gewerbegebiet östlich der A8

**Satzungsbeschluss in der Sitzung am 13.12.2021 gefasst**

### Rathaus & Politik

Bürgerbegehren abgelehnt

### Rathaus & Politik

Bebauungsplan „Östlich der Kreisstraße  
DAH 6“ der Gemeinde Odelzhausen

### Leben & Wohnen

Odelzhausener Physiotherapiepraxen  
stellen sich vor

### Wirtschaft & Verkehr

Die neuen Fahrpläne der Linie X732 und  
der RufTAXIS 7320/7321



**Wichtige Telefonnummern, Adressen und Öffnungszeiten****Gemeindeverwaltung Odelzhausen**

Schulstr. 14, 85235 Odelzhausen  
 . . . . . **08134 / 93080**  
 Bürgerbüro:  
 Mo . . . . . 09.00 – 12.00 Uhr  
 Di – Fr . . . . . 08.00 – 12.00 Uhr  
 Do . . . . . 16.00 – 18.30 Uhr

**KU-Bau Odelzhausen  
Anstalt des öffentlichen Rechts**

Schulstr. 14, 85235 Odelzhausen  
 Michael Kiemer . . **08134 / 930891**

**Notrufnummern**

**Bayerisches Rotes Kreuz**  
 Bereitschaft Odelzhausen  
 Augsburgener Str. 12 **0176 / 64755633**  
**Polizei Dachau** . . . . **08131 / 5610**  
**Notruf Polizei** . . . . . **110**  
**Notruf Feuerwehr, Notarzt,  
 Rettungsdienst** . . . . . **112**  
**Ärztlicher Bereitschaftsdienst**  
 . . . . . **116117**

**Allgemeinärzte im Ärztehaus**

Marktstr. 9, 85235 Odelzhausen  
**Kurt Huttenloher** . . . **08134 / 466**  
 Mo . . . . . 08.00 – 12.00 Uhr  
 und 16.00 – 18.00 Uhr  
 Di . . . . . 08.00 – 12.00 Uhr  
 und 16.00 – 19.00 Uhr  
 Mi . . . . . 08.00 – 12.00 Uhr  
 Do . . . . . 08.00 – 12.00 Uhr  
 und 16.00 – 19.00 Uhr  
 Fr . . . . . 08.00 – 13.00 Uhr  
**Dr. Jutta Buchholz** . . **08134 / 238**  
 Mo . . . . . 08.00 – 13.00 Uhr  
 und 16.00 – 18.00 Uhr  
 Di . . . . . 08.00 – 13.00 Uhr  
 Mi . . . . . 08.00 – 13.00 Uhr  
 und 16.00 – 18.00 Uhr  
 Do . . . . . 08.00 – 13.00 Uhr  
 Fr . . . . . 08.00 – 13.00 Uhr  
 (Do, Fr.: ... und nach Vereinbarung)

**Kinderarztpraxis  
Dr. med. Cordula Ambros-Plabst**

Schulstr. 14, 85235 Odelzhausen  
 . . . . . **08134 / 2239815**  
 Mo . . . . . 08.30 – 12.30 Uhr  
 und 15.00 – 17.00 Uhr  
 Di . . . . . 08.30 – 12.30 Uhr  
 und 15.00 – 17.00 Uhr  
 Mi . . . . . 08.30 – 12.00 Uhr  
 Do . . . . . 08.30 – 12.30 Uhr  
 und 15.00 – 17.00 Uhr  
 Fr . . . . . 08.30 – 12.00 Uhr

**Allgemeinärztin  
in der alten Apotheke**

Marktstr. 17, 85235 Odelzhausen  
**Dr. med. Mansoureh  
 Englberger-Jeddi** **08134 / 5568445**  
 Mo . . . . . 08.00 – 13.00 Uhr  
 Di . . . . . 08.00 – 12.00 Uhr  
 und 15.30 – 18.00 Uhr\*  
 Mi . . . . . 08.00 – 12.00 Uhr  
 Do . . . . . 08.00 – 12.00 Uhr  
 und 15.30 – 18.00 Uhr\*  
 Fr . . . . . 08.00 – 12.00 Uhr  
 \* nach Vereinbarung bis 19.00 Uhr

**Recyclinghof Odelzhausen und  
Pfaffenhofen a. d. Glonn**

**Odelzhausen**  
 Ortsteil Taxa, Dorfstr. 59  
 Di . . . . . 15.00 – 18.00 Uhr  
 Mi . . . . . 16.00 – 18.00 Uhr  
 Fr . . . . . 16.00 – 18.00 Uhr  
 Sa . . . . . 09.00 – 12.00 Uhr  
**Pfaffenhofen a. d. Glonn**  
 Ortsteil Wagenhofen,  
 Gerda-Hasselfeldt-Ring  
 Di – Fr . . . . . 15.00 – 18.00 Uhr  
 Sa . . . . . 09.00 – 14.00 Uhr

**Sulzemoos**  
**OT Ziegelstadel, Ohmstr. 24**  
 Di . . . . . 15.00 – 18.00 Uhr  
 Fr . . . . . 15.00 – 18.00 Uhr  
 Sa . . . . . 08.00 – 12.00 Uhr

**Kirchenverwaltung**

**Kath. Pfarrverband Odelzhausen**  
 Pfarrbüro, Benefiziumsweg 1  
 85235 Odelzhausen **08134 / 555381**  
 Pfarrbüro:  
 Mo + Di . . . . . 08.15 – 12.00 Uhr  
 Di . . . . . 14.00 – 18.00 Uhr  
 Mi geschlossen  
 Do + Fr . . . . . 08.15 – 12.00 Uhr  
**Evang Gemeindezentrum  
 Friedensinsel**  
 Glonnstr. 7, 85235 Odelzhausen  
 . . . . . **08134 / 99395**  
 Eingang über Rathausparkplatz,  
 Büro besetzt am:  
 Do . . . . . 15.00 Uhr – 18.00 Uhr  
 In den Schulferien nur telefonisch  
 erreichbar  
 E-Mail:  
 friedensinsel.odelzhausen@elkb.de  
**Nachbarschaftshilfe**  
 Herbert Stanglmayr . **08134 / 99395**  
 E-Mail:  
 nbh-odelzhausen@t-online.de

**Dachauer Forum,  
Eltern-Kind-Programm**

Kontakt: Michaela Koch  
 . . . . . **08134 / 555705**

**Kindertagesstätten**

**Kinderhaus 1,  
 „Haus der kleinen Schlawiner“**  
 Lerchenstr. 10, 85235 Odelzhausen  
 . . . . . **08134 / 7768**

**Kinderhaus 2,  
 „Haus der kleinen Schlawiner“**  
 Todtenrieder Str. 20, Odelzhausen  
 . . . . . **08134 / 6360**

**AWO-Kindergarten Sandburg**  
 Hadersrieder Str. 2, Odelzhausen  
 . . . . . **08134 / 935060**

**AWO-Waldkindergarten  
 Hollerbusch**  
 Am Ende der St.-Lantpert-Str.,  
 85235 Diethausen  
 . . . . . **08131 / 6121712**

**Gemeindekindergarten Sittenbach**  
 Kirchstr. 9, 85235 Sittenbach  
 . . . . . **08134 / 5381**

**jolly kids u.G. Kinderkrippe**  
 Kohlstattstr. 9, 85235 Odelzhausen  
 . . . . . **08134 / 5549606**

**Schulen**

**Grund- und Mittelschule  
 Odelzhausen**  
 Diethausener Str. 17,  
 85235 Odelzhausen **08134 / 555460**  
**Realschule Odelzhausen**  
 Diethausener Str. 17,  
 85235 Odelzhausen  
 . . . . . **08134 / 9357590**

**Gemeindejugendpflegerin  
Odelzhausen**

Bianca Bänisch . . **0171 / 3681205**  
 E-Mail: baenisch@kjr-dachau.de

**VHS Odelzhausen**

Diethausener Str. 17, 85235  
 Odelzhausen . . **08134 / 9358566**  
 Mo . . . . . 09.00 – 11.00 Uhr  
 Mi . . . . . 17.00 – 19.00 Uhr  
 während d. Schulferien geschlossen

**Verbandsbücherei Odelzhausen**

Diethausener Str. 17, 85235  
 Odelzhausen . . **08134 / 8863797**  
 Mi . . . . . 16.00 – 18.00 Uhr  
 Fr . . . . . 17.00 – 19.00 Uhr  
 Sa . . . . . 10.00 – 12.00 Uhr



Liebe Mitbürgerinnen und Mitbürger,

hätten Sie vor drei Monaten gedacht, dass Weihnachten 2021 nochmal in ähnlichen Rahmenbedingungen wie im Vorjahr stattfinden wird? Ich muss so ehrlich sein, ich habe es mir nicht vorstellen können. Die Pandemie ist mit großer Wucht und mit hohen Ansteckungszahlen wieder das beherrschende Thema. Die Situation belastet uns alle, sie macht uns allen keine Freude. Und sie sorgt dafür, dass Emotionen hochkochen und die unterschiedlichen Standpunkte immer größere Kontroversen auslösen. Ja, es sind auch schon Freundschaften zerbrochen an Ansichten zur Pandemie. Dies kann und soll nicht der Weg unseres Miteinanders sein.

Wir müssen wieder mehr miteinander sprechen, aufeinander zugehen, sachlich und unaufgeregt, um gemeinsam endlich diese Pandemie hinter uns zu lassen. Ich appelliere an alle, ihren Teil dazu beizutragen. Getreu dem Motto „Gemeinsam sind wir stark“, wäre das doch gerade zu Weihnachten ein erster Schritt.

Ich hoffe wirklich darauf, dass sich die Situation im neuen Jahr verbessert und wir auch gemeinsam wieder Feste feiern können, Veranstaltungen und Vereinsjubiläen besuchen können und eine gute Zeit haben.

Möglichkeiten dazu sollten im kommenden Jahr beispielsweise mit dem Sommerfest der Gemeinde oder der 75-Jahr-Feier des SV Odelzhausen sein.

Ich freue mich aber auch auf die kommunalen Projekte im neuen Jahr. So beginnt mit der Architekturauswahl der Planungsprozess für den Willibald-Neubau im Ortszentrum. Unser Kommunalunternehmen wird mit dem Bau eines Mietobjektes in Odelzhausen starten. Die Planungen für die Umgehung sollen weitergeführt werden und die beschlossene gewerbliche Erweiterung durchgeführt werden. Zudem werden auch die ersten Projekte der Kanalbaumaßnahmen begonnen und einige weitere

Themen, wie Bauleitplanungen, werden uns beschäftigen. Es gibt viel zu tun.

Auch in den vergangenen Monaten gab es ein großes Arbeitspensum zu bewältigen. Mit den durchgeführten Straßen- und Brückenbaumaßnahmen, Kanalbaumaßnahmen und Bauprojekten des KU-Bau sind viele Projekte auf einem guten Weg.

Im Gemeinderat wurde im November auch über das eingereichte Bürgerbegehren entschieden. Dies wurde aus rechtlichen Gründen mit großer Mehrheit abgelehnt. Mehr Informationen hierzu erhalten Sie in dieser Ausgabe.

Zudem wurde vom Gemeinderat die Neufassung der Geschäftsordnung und der Feuerwehrgebührensatzung beschlossen. Bauleitplanungen wurden im weiteren Verfahren behandelt und auch in den Ausschüssen viele Beschlüsse gefasst. Diese können auch in den Protokollen

im Ratsinformationssystem nachgelesen werden.

Ich habe mich sehr darüber gefreut, dass die Bürgerversammlungen in diesem Jahr sowohl in Präsenz, als auch digital stattgefunden haben. Die Präsentation der Bürgerversammlung wird in Kürze auf der Homepage zu finden sein.

Neben den großen Festen gibt es im neuen Jahr auch ab April wieder unseren Regionalmarkt. Wir hoffen auch, beide Marienmärkte durchführen zu können.

Andere Veranstaltungen wie der Neujahrs- und Ehrenamtsempfang im Januar sind derzeit eher unwahrscheinlich. Wir hoffen aber, zu diesen vielleicht auch in abgewandelter Form im Sommer einladen zu können.

Ich wünsche Ihnen jetzt auf jeden Fall ein schönes und besinnliches Weihnachtsfest und einen guten Rutsch ins neue Jahr und darin viel Glück, Gesundheit und wieder mehr gesellschaftliches Miteinander.

  
 Ihr  
 Markus Trinkl

**Impressum****Rathauspost 4. Quartal 2021, Ausgabe 28, 22. Dezember 2021**

Herausgeber und verantwortlich für den Inhalt: Gemeinde Odelzhausen, Schulstraße 14, 85235 Odelzhausen, 08134 / 9308-0, FAX 08134/9308-44 Satz, Gestaltung: Gemeinde Odelzhausen/Laube Creativ, Franz Laube, Odelzhausen. Alle Angaben sind ohne Gewähr und ohne Vollständigkeitsgarantie. Bilder und Grafiken: Autoren/Gemeinde/Franz Laube



## ● Rathaus &amp; Politik

**Gemeinderats-sitzungen**

jeweils montags, 19.30 Uhr

17. Januar	26. September
14. Februar	24. Oktober
28. März	21. November
09. Mai	12. Dezember
27. Juni	
25. Juli	

**Haupt- und Finanz-ausschusssitzungen**

jeweils dienstags, 19.30 Uhr

08. Februar	20. September
05. April	15. November
31. Mai	20. Dezember
19. Juli	

**Bauausschuss-sitzungen**

jeweils donnerstags, 19.30 Uhr

10. Februar	22. September
07. April	17. November
02. Juni	15. Dezember
28. Juli	

Sondersitzungen werden nach Bedarf gesondert einberufen.

Die Sitzungen finden im Saal des ehemaligen "Gasthaus zur Sonne", Marktstraße 10, 85235 Odelzhausen.

Änderungen der Örtlichkeit werden mit der Bekanntmachung bekannt gegeben.

## ● Rathaus &amp; Politik

**Die nächste Rathauspost erscheint am 01. April 2022**

Senden Sie Ihre/-n Artikel, selbstverständlich auch gerne mit Bildern, bitte per E-Mail an [info@odelzhausen.de](mailto:info@odelzhausen.de) an die Gemeindeverwaltung Odelzhausen.

**Redaktions-schluss für die nächste Rathauspost ist der 11. März 2022.**



## ● Rathaus &amp; Politik

**Wichtige Steuertermine im Jahr 2022****Grundsteuer A + B, Gewerbesteuer**

15. Mai,  
15. August,  
15. November

Sollten Sie bisher noch keine Einzugsermächtigung erteilt haben, finden Sie das Formular auf unserer Internetseite unter [www.odelzhausen.de/rathaus/Formulare](http://www.odelzhausen.de/rathaus/Formulare) oder in den Geschäftsräumen der Kasse.

## ● Rathaus &amp; Politik

**Öffnungszeiten und Schließtage der Verwaltung zum Jahreswechsel**

Donnerstag, 23.12.2021  
Das Rathaus ist nur bis 12.00 Uhr geöffnet.

Freitag, 24.12.21  
Weihnachten,  
geschlossen.

Donnerstag, 30.12.2021  
Das Rathaus ist regulär bis 18.30 Uhr geöffnet.

Freitag, 31.12.21  
Silvester, geschlossen.

Donnerstag, 06.01.22  
hl. Drei Könige,  
geschlossen.

## ● Rathaus &amp; Politik

**Informationen zu den aktuellen Corona-Verordnungen**

Auf der Seite des Bayerischen Staatsministeriums für Gesundheit und Pflege [www.stmgp.bayern.de/coronavirus/rechtsgrundlagen](http://www.stmgp.bayern.de/coronavirus/rechtsgrundlagen) können Sie immer die aktuellsten Verordnungen nachlesen.

## ● Rathaus &amp; Politik

**Kurz gemeldet****Klärschlamm-entsorgung**

In der Sitzung vom 25. Oktober wurde einstimmig beschlossen, dass dem neu gegründeten Zweckverband Thermische Klärschlammverwertung Amperland (ZVTKA) beigetreten wird.

Einer regionalen, selbstbestimmten und dauerhaften Lösung der Klärschlammverwertungsproblematik ist damit der Weg geebnet.

Dadurch verringern sich die Entsorgungskosten und vor allem die Transportwege, wodurch CO<sub>2</sub> eingespart werden kann.

**Neuerlass der Satzung über Aufwendungs- und Kostenersatz für Einsätze und andere Leistungen der gemeindlichen Feuerwehren**

Nach einer Vorberatung im Haupt- und Finanzausschuss hat der Gemeinderat einstimmig die Neufassung verabschiedet. Diese war notwendig, um rechtliche Änderungen einzuarbeiten und die Grundlagen für den Kostenersatz auf Grundlage einer eigenen Kalkulation zu erfassen.

**Neuerlass der Geschäftsordnung für den Gemeinderat Odelzhausen (GeschO)**

Auf Antrag von 2. Bürgermeister Hans Heitmair wurde die Änderung diskutiert. Ziel des Antrages war, insbesondere Aufgaben des Gemeinderates in die beschließenden Ausschüsse zu verlagern. Im Haupt- und Finanzausschuss wurde der Verwaltungsvorschlag vorberaten und anschließend einstimmig im Gemeinderat verabschiedet.

## ● Rathaus &amp; Politik

**Neuer Mitarbeiter für den gemeindlichen Bauhof zum 01. Dezember begrüßt**

Die Gemeinde durfte am 01. Dezember Herrn Florian Brohl, 32 Jahre aus Eismannsbach, herzlich im Team des Bauhofs begrüßen.

Herr Brohl wird die weiteren Bauhofmitarbeiter unter der Leitung von Tobias Baur tatkräftig bei den vielseitigen Tätigkeiten wie z.B. Grünflächenpflege, Winterdienstesätze oder Straßennetzwerk unterstützen.

Er hat sich für die Gemeinde Odelzhausen und die freie Stelle entschieden, da das Team eine überschaubare, familiäre Größe hat, der Arbeitsort nicht weit entfernt vom Heimatort liegt und der Beruf eine Vielseitigkeit im Arbeitsalltag verspricht.

Besonders gefällt ihm die Tätigkeit im Freien, die je nach Jahreszeit komplett unterschiedlich ausfallen kann. Dazu sollte man eine gewisse körperliche Belastbarkeit, Teamfähigkeit und keine Scheu vor arbeitsreichen Tagen mitbringen.

Herr Brohl fühlt sich gewappnet für die neuen Herausforderungen.

Die Gemeinde Odelzhausen wünscht ihm alles Gute und einen guten Start!

*Das Foto zeigt Florian Brohl (l.) und Tobias Baur am ersten Arbeitstag.*



## ● Rathaus &amp; Politik

**Zensus 2022 – Die moderne Volkszählung****Bewerben Sie sich als Interviewer!**

Das Landratsamt Dachau sucht für die Durchführung des Zensus 2022 ca. 200 interessierte Bürgerinnen und Bürger als Interviewer. Die Interviewerinnen und Interviewer können sich die Zeit für die Befragungen frei einteilen. So können Sie auch nach Feierabend oder am Wochenende Interviews durchführen.

Sie erhalten eine attraktive Vergütung in Höhe von ca. 700 – 800 €. Zudem werden sie von der Erhebungsstelle im Landkreis Dachau geschult und bekommen Unterlagen und ein mobiles Endgerät (Tablet) für die Befragung zur Verfügung gestellt.

Das Bewerbungsformular und weiterführende Informationen erhalten Sie auf der Homepage des Landratsamts Dachau unter [www.landratsamt-dachau.de/landkreis-kultur-tourismus/landkreis/zensus](http://www.landratsamt-dachau.de/landkreis-kultur-tourismus/landkreis/zensus)

**Informationen zum Zensus**

- Wie viele Menschen leben im Landkreis Dachau?
- Wie alt sind die Bürgerinnen und Bürger?
- Gibt es genügend Wohnraum?
- Wo werden mehr Kindergärten, Schulen oder eher Altenheime benötigt?
- In welche Bereiche muss zukünftig mehr investiert werden?

Zur Beantwortung dieser und vieler weiterer Fragen findet im Jahr 2022 wieder ein Zensus statt.

Beim Zensus 2022 handelt es sich um eine bundesweite Zählung der Bevölkerung, sowie der Gebäude und Wohnungen. Die Erhebung findet

alle zehn Jahre statt und wird durch die Statistischen Ämter des Bundes und der Länder gemeinsam durchgeführt.

Der ursprünglich für das Jahr 2021 geplante Zensus wurde aufgrund der Corona-Pandemie in das Jahr 2022 verschoben.

Weitere Informationen finden Sie unter [www.zensus2022.de](http://www.zensus2022.de)

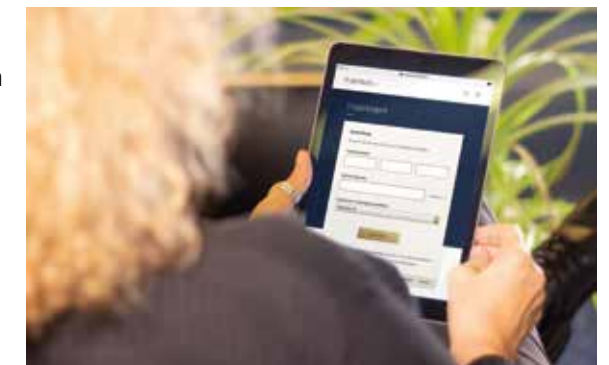

● Rathaus & Politik

## Der Landkreis Dachau in Zahlen:

### Demografie, Arbeitsmarkt und Wirtschaft, Wohnen und Flächennutzung und Gemeindesteuereinnahmen

Die vollständige Dokumentation als PDF-Datei können Sie herunterladen, wenn sie unter [www.pv-muenchen.de](http://www.pv-muenchen.de) den Bereichen Leistungen – Daten – Kreisdaten folgen

Demografie: Bevölkerungsentwicklung in den Kommunen  
Wachstumsraten 2009 – 2019, relativ in %

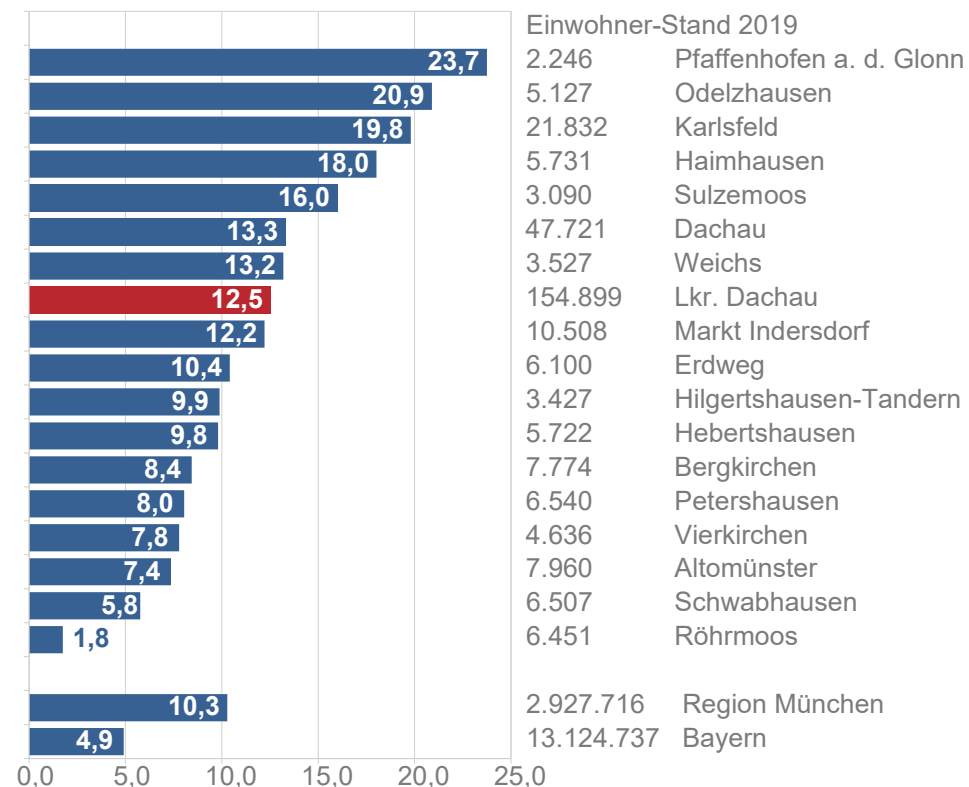

Demografie: Jährliche Fluktuation in den Kommunen im Durchschnitt der Jahre 2009 bis 2019 (Zu- und Fortzüge in % der Bevölkerung)

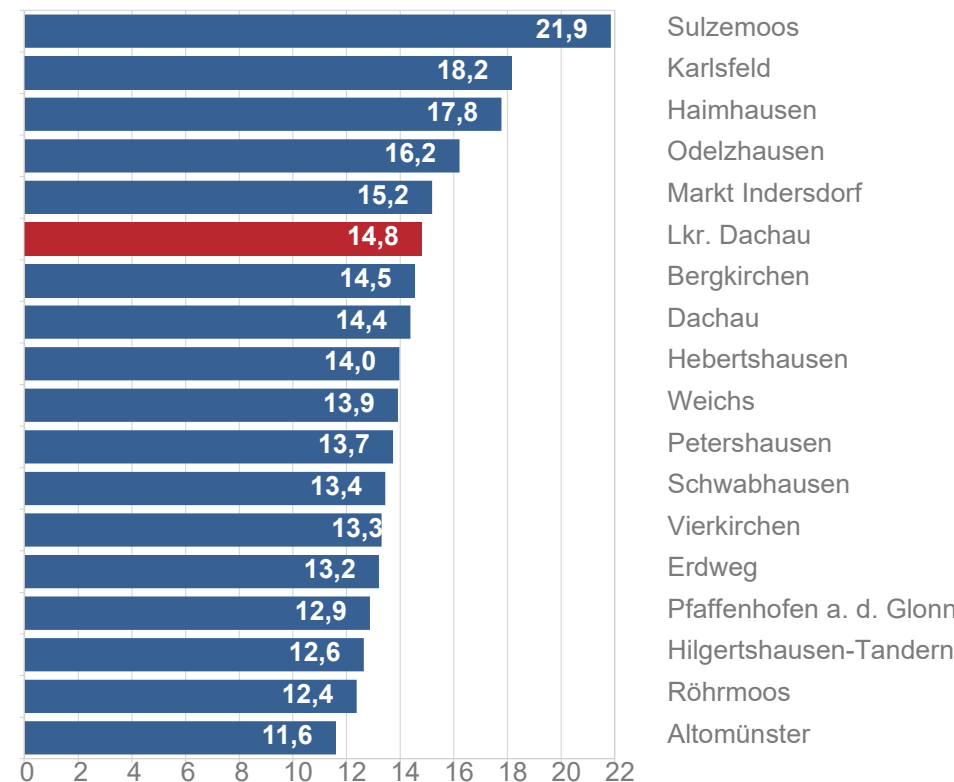

Arbeitsmarkt und Wirtschaft: Arbeitsplatzdichte in den Kommunen 2019 (Anteil SVB am Arbeitsort an 1.000 Einwohnern)

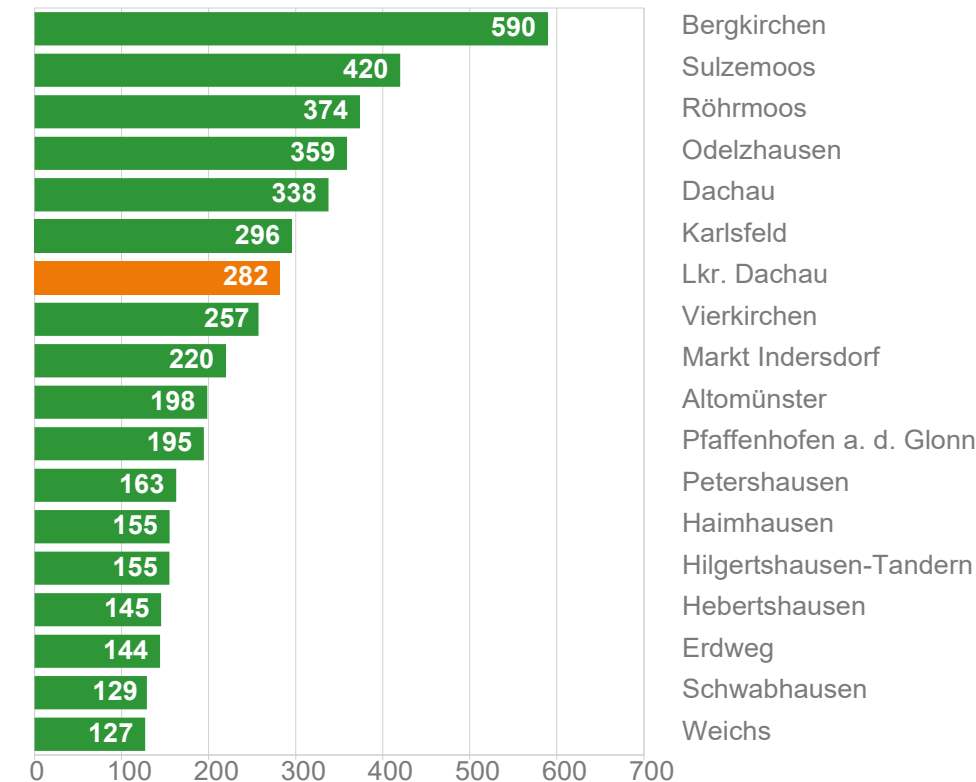

Demografie: Bevölkerungsentwicklung in den Kommunen  
Wachstumsraten 2009 – 2019, relativ in %

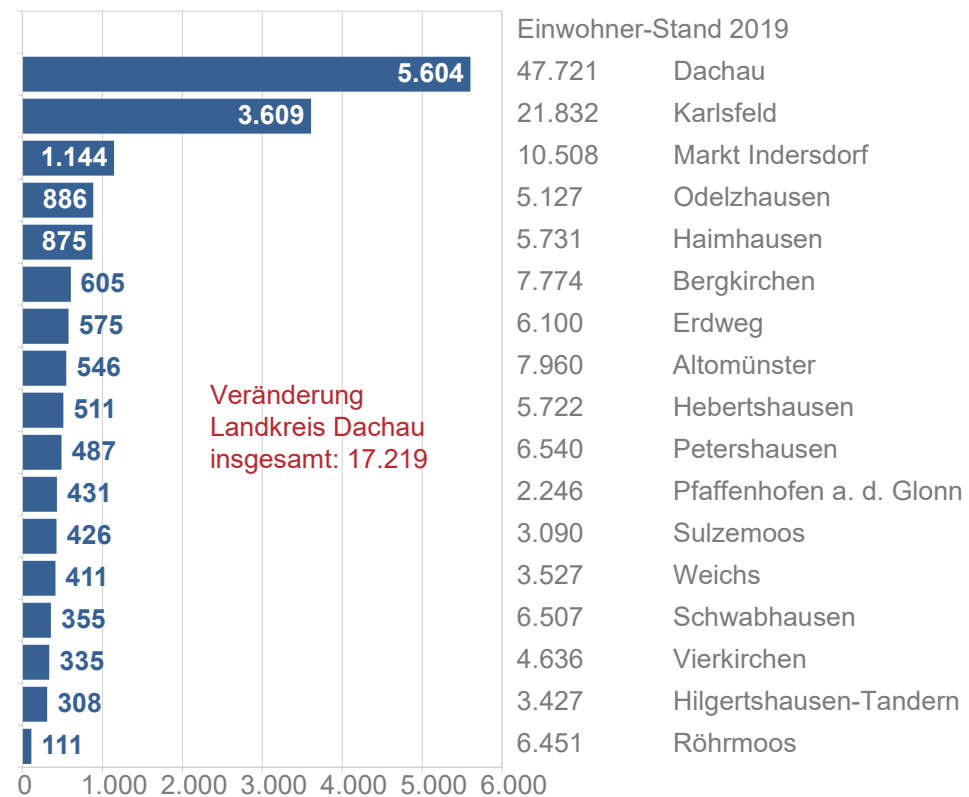

Wohnen und Flächennutzung: Wohnungsfertigstellungen in den Kommunen  
Wohnungsfertigstellungen 2019 je 1.000 Einwohner

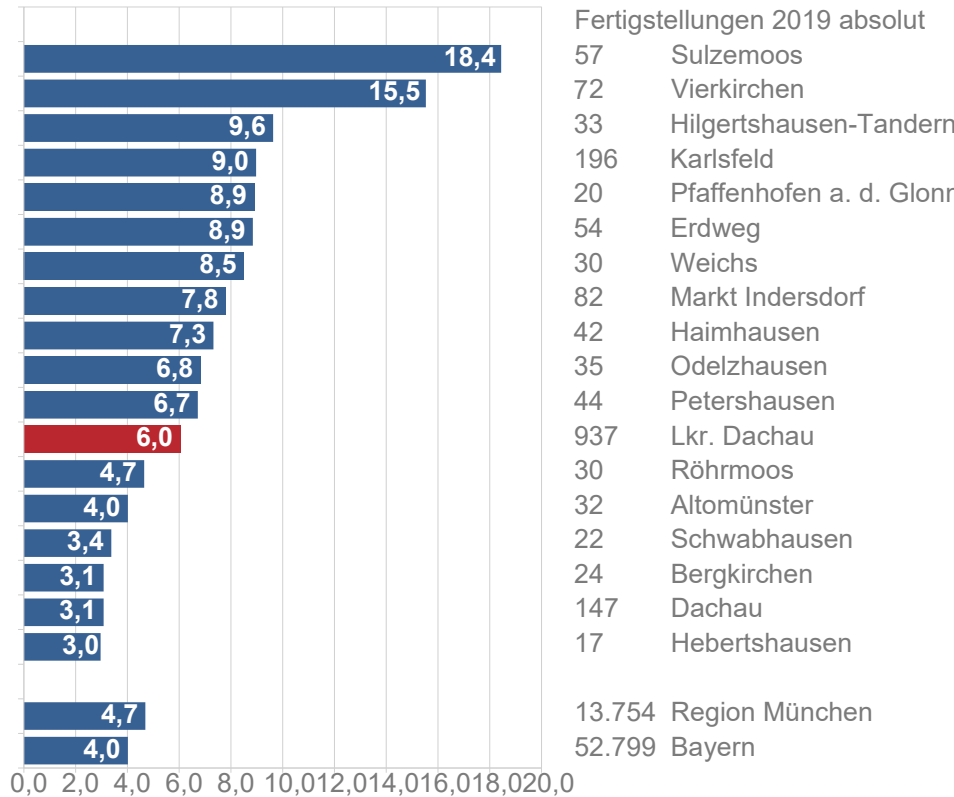

Öffentliche Finanzen: Gemeindesteuereinnahmen in den Kommunen

Gemeinden	Gemeindesteuereinnahmen 2019			
	€ pro EW	Veränderungen gegenüber Vorjahr	darunter in %	
			Einkommensteuer	Gewerbesteuer (netto)
Bergkirchen	1.888	16	44,3	42,1
Vierkirchen	1.802	123	44,8	45,5
Odelzhausen	1.532	-162	49,5	37,2
Sulzemoos	1.527	46	47,6	41,6
Dachau	1.474	43	54,0	33,3
Pfaffenhofen a. d. Glonn	1.320	-211	50,8	38,9
Petershausen	1.310	64	62,5	26,0
Haimhausen	1.270	87	65,2	24,7
Markt Indersdorf	1.247	106	60,5	26,9
Schwabhausen	1.217	72	67,9	21,6
Karlsfeld	1.207	31	63,0	22,7
Altomünster	1.135	97	61,9	26,8
Hebertshausen	1.115	-33	74,5	12,8
Hilgertshausen-Tandern	1.066	60	65,8	22,6
Weichs	1.064	89	69,9	18,9
Erdweg	1.057	33	72,6	15,8
Röhrmoos	1.036	45	75,5	10,7
Landkreis Dachau	1.287	36	60,7	30,7
Durchschnitt der Gemeindesteuereinnahmen pro Landkreis-Einwohner				



## ● Rathaus &amp; Politik

**Odelzhausener Gemeinderäte stellen sich vor****Michaela Obermair****Ihre Fraktion und Ihre Mitgliedschaft in Ausschüssen und Gremien?**

CSU, Haupt- und Finanzausschuss, Ferienausschuss, Jugendreferentin, Mitglied in der AG Bildung und Wirtschaft der WestAllianz.

**Wie lange sind sie schon dabei?**

Mai 2020

**Ihr Beruf?**

Senior Manager Loan & Consignment Services, Bereichsleiterin

**Ihr Familienstand?**

Verheiratet

**Was sind Ihre Hobbies?**

Reisen, Sport

**Wie würden Sie sich selbst beschreiben?**

Zielstrebig, engagiert, jung und dynamisch

**Wo sind Sie in der Gemeinde noch engagiert/aktiv?**

Mitglied in den Vereinen Gartenbauverein Odelzhausen, Feuerwehrfreunde Odelzhausen und SVO.

**Was gefällt Ihnen gut an unserer Gemeinde?**

Das große Angebot an Nahversorgern trotz ländlicher Umgebung und das breite Angebot an Freizeitaktivitäten.

**Für was möchten Sie sich in den nächsten Jahren im Gemeinderat besonders einsetzen?**

Ich möchte jungen Bürgerinnen und Bürgern eine Stimme geben und deren Anliegen im Gemeinderat vertreten, dass Odelzhausen auch zukünftig attraktiv bleibt.

**Manfred Weyerer****Ihre Fraktion und Ihre Mitgliedschaft in Ausschüssen und Gremien?**

BGO, Schulverband, Preisrichter

**Wie lange sind sie schon dabei?**

Seit Mai 2020

**Ihr Beruf?**

Apotheker

**Ihr Familienstand?**

Verheiratet 3 Kinder

**Wo sind Sie in der Gemeinde noch engagiert/aktiv?**

Heimatverein ad honorem Sittenbach

**Für was möchten Sie sich in den nächsten Jahren im Gemeinderat besonders einsetzen?**

Nachhaltigkeit, Einkaufsmöglichkeiten, Gesundheitsversorgung, zukunftsorientierte ressourcenschonende Gestaltung der Gemeinde.

**Maria Winkler****Ihre Fraktion und Ihre Mitgliedschaft in Ausschüssen und Gremien?**

Bürgergemeinschaft Odelzhausen, Bauausschuss

**Wie lange sind sie schon dabei?**

Seit Mai 2020

**Ihr Beruf?**

Erzieherin und stellvertretende Leitung

**Ihr Familienstand?**

Verwitwet, 4 Kinder, 5 Enkel

**Was sind Ihre Hobbies?**

Schwimmen, Familie und Freunde treffen, Schafkopfen, lesen, Essen gehen

**Wie würden Sie sich selbst beschreiben?**

Heimatverbunden, Familienmensch, hilfsbereit

**Wo sind Sie in der Gemeinde noch engagiert/aktiv?**

Im Sportverein SVO

**Was gefällt Ihnen gut an unserer Gemeinde?**

Die Gemeinde Odelzhausen ist inzwischen ein attraktiver Standort:

- Vielfältige Einkaufsmöglichkeiten
- Arztpraxen am Ort
- Gute Möglichkeiten der Kinderbetreuung vor dem Schulalter
- Neu erbaute Grund- und Mittelschule und Realschule

- Eine Vielzahl von Vereinen im gesamten Gemeindegebiet
- Ehrenamtliche Helfer, Feuerwehr, Nachbarschaftshilfe ...

**Für was möchten Sie sich in den nächsten Jahren im Gemeinderat besonders einsetzen?**

Eine positive Entwicklung der Gemeinde und ein gutes gesellschaftliches Miteinander.

**Michael Obermair****Ihre Fraktion und Ihre Mitgliedschaft in Ausschüssen und Gremien?**

FW-Odelzhausen, Bauausschuss

**Wie lange sind sie schon dabei?**

Seit Mai 2020

**Ihr Beruf?**

Landwirt/Industrie Kaufmann

**Ihr Familienstand?**

Verheiratet, 2 Töchter (11/8)

**Was sind Ihre Hobbies?**

Skifahren (in allen Variationen), Laufen

**Wie würden Sie sich selbst beschreiben?**

Puhh, das ist schwer! Ich denke ruhig, sachlich und ehrlich.

**Wo sind Sie in der Gemeinde noch engagiert/aktiv?**

Skiclub (passiv in Odelzhausen/aktiv in der Nachbargemeinde)

**Was gefällt Ihnen gut an unserer Gemeinde?**

Die zentrale Lage der Gemeinde. Kurze Wege nach München, Augsburg, Dachau, Fürstenfeldbruck, Friedberg und Aichach.

Der (noch) ländliche Charakter der Gemeinde, aber dennoch fortschrittlich, mit einer guten Infrastruktur.

Die gute Allgemeinversorgung für den täglichen Bedarf (z.B. durch den Lebensmitteleinzelhandel, Allgemein- und Fachärzte, Apotheke etc.)

Die vielen Leute, die sich ehrenamtlich engagieren.

**Für was möchten Sie sich in den nächsten Jahren im Gemeinderat besonders einsetzen?**

Für eine gezielte Förderung von Maßnahmen, die dem Allgemeinwohl dienen insbesondere die Stärkung des Ehrenamts.

Für eine gesunde, klimafreundliche, allgemein und sozial vertretbare Weiterentwicklung der Gemeinde.

Fotos: Gemeinde Odelzhausen

## ● Rathaus &amp; Politik

**Kurz gemeldet****2. Änderung der Ortsabrundungssatzung „Ebertshausen Flst.-Nr. 86 (Tf.)“**

Der Gemeinderat hat in seiner Sitzung am 26.07.2021 die Aufstellung der 2. Änderung der Ortsabrundungssatzung „Ebertshausen Flst.-Nr. 86 (Tf.)“ beschlossen. In der Sitzung des Bauausschusses am 16.09.2021 wurde der Änderungsentwurf gebilligt.

Das Teilstück befindet sich am südlichen Teil der Dirlesrieder Straße.

Es wird zum Beispiel die höchstzulässige Wand- und Firsthöhe und Grundfläche der baulichen Anlagen geregelt.

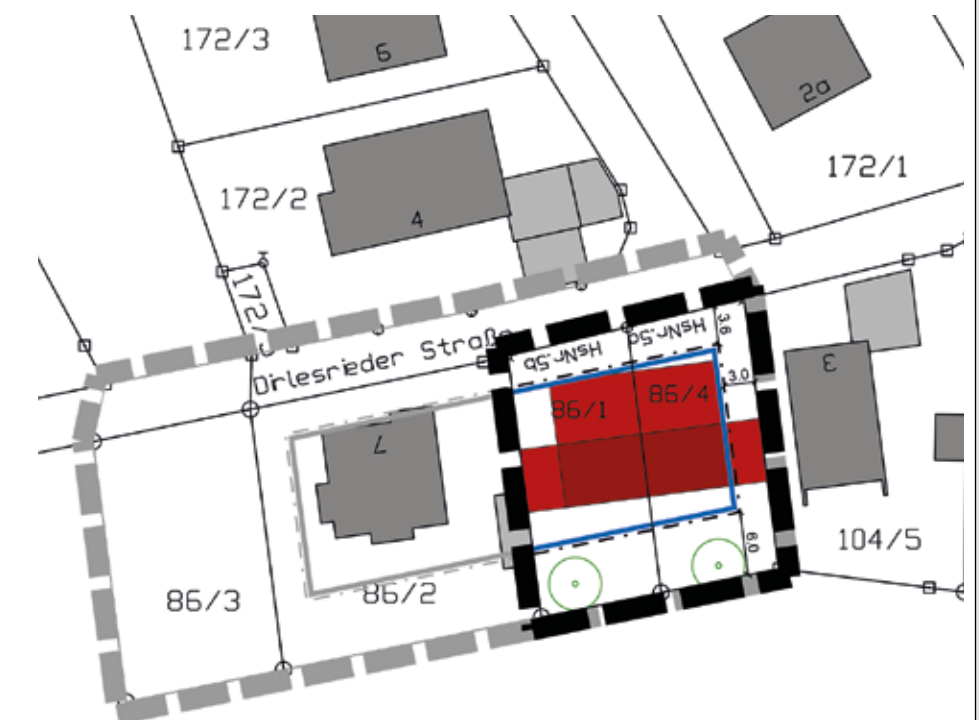



## ● Rathaus & Politik

# Bebauungsplan „Östlich der Kreisstraße DAH 6“ der Gemeinde Odelzhausen

Der Gemeinderat Odelzhausen hat am 25.10.2021 die Aufstellung des Bebauungsplanes „Östlich der Kreisstraße“ der Gemeinde Odelzhausen beschlossen. Ebenfalls in der Sitzung wurde der Entwurf zum Bebauungsplan gebilligt.

Bereits in der letzten Ausgabe der Rathauspost (Nr. 27, 3/2021) wurden die Hintergründe der Bauleitplanung erläutert. In der aktuellen Ausgabe sind jetzt einige der baurechtlichen Details dargestellt. Derzeit läuft die Öffentlichkeitsbeteiligung mit der Möglichkeit, zur Bauleitplanung Stellung zu nehmen. Die Frist zur Abgabe dieser Stellungnahmen läuft bis 31. Januar 2022.

## Anlass für die Aufstellung des Bebauungsplanes

- einerseits die wachsende Nachfrage nach Wohnraum,
- andererseits die gemeindliche Planungsabsicht, die innerörtliche Nachverdichtung im Sinne der §§ 1 Abs. 5 und 1 a Abs. 2 BauGB zu fördern:
  - Neuinanspruchnahme von Flächen im Außenbereich soweit wie möglich minimieren,
  - sparsamen und schonenden Umgang mit Grund und Boden Rechnung tragen.

## Innenentwicklung

- Größe von insgesamt ca. 144.758 m<sup>2</sup> (rd. 14,5 Hektar),
- Innerhalb des Bebauungsplanes wird auf einer Fläche von ca. 109.662 m<sup>2</sup> ein Allgemeines Wohngebiet (WA) mit einer GRZ von 0,4,
- und auf einer Fläche von ca. 8.665 m<sup>2</sup> ein Urbanes Gebiet (MU) mit einer GRZ von 0,8 festgesetzt,

- womit insgesamt eine überbaubare Grundstücksfläche von höchstens 50.805 m<sup>2</sup> entsteht.
- Aufgrund der Überschreitung des Schwellenwertes von 20.000 m<sup>2</sup> wurde eine Vorprüfung des Einzelfalls nach Anlage 2 zum BauGB erstellt.
- Die Vorprüfung des Einzelfalls kommt zum Ergebnis, dass durch die Aufstellung des vorliegenden Bebauungsplanes mit keinen erheblich nachteiligen Umwelteinwirkungen zu rechnen ist, sodass der gegenständliche Bebauungsplan im Verfahren gem. § 13 a Abs. 1 BauGB aufgestellt werden kann.
- Das Bauleitplanverfahren kann damit im beschleunigten Verfahren gemäß § 13a BauGB durchgeführt werden.
- Der Geltungsbereich der Planung ist aus dem nachfolgenden Lageplan ersichtlich.

## Folgende (allgemeine) Planungsziele werden angestrebt

- Maßvolle Nachverdichtung (sowohl in der Fläche als auch in der Höhe) durch Flexibilisierung der Festsetzungen, u.a. durch
  - Aufweitung der überbaubaren Grundstücksflächen (Baugrenzen),
  - teilweise Erhöhung der Geschosigkeit,
  - Beschränkung der Wohneinheiten entsprechend der jeweiligen Grundstücksgrößen,
- Stärkung des Wohnstandortes Odelzhausen durch
  - Schaffung der Möglichkeit zur Realisierung von Mehrfamilien-

häusern (und damit auch von Miet- und Eigentumswohnungen) in räumlicher Nähe zur Ortsmitte,

- Reduzierung des Flächen- und Ressourcenverbrauchs durch einen flächen- und ressourcensparenden Umgang mit Grund und Boden durch
  - Nutzung von bereits erschlossenen Flächen im Innenbereich vor Zersiedlung der unversiegelten und unerschlossenen Landschaft im Außenbereich und
  - Begrenzung der oberirdischen Stellplätze, um insbesondere bei Neubauvorhaben von Mehrfamilienhäusern die Realisierung von Tiefgaragen zu fördern und den Versiegelungsgrad zu verringern.
- Erweiterung des zentralen Versorgungsbereiches von Odelzhausen in Anlehnung an die Ziele der Sanierungssatzung (Ausweisung eines Urbanen Gebietes),
- Erhalt der Eingrünung im Osten des Plangebietes,
- Gewährleistung einer angemessenen Verhältnismäßigkeit zwischen Bebauung und Freiflächen durch die Kopplung der Anzahl der Wohnungen je Wohngebäude an die Grundstücksgröße und der Beschränkung von oberirdischen Stellplätzen,
- Bestrebung, den Verknüpfungsbereich entlang der Staatsstraße 2051 in einen Erschließungsbereich zu ändern,
  - mehr nutzbares Bauland zur Schaffung von Wohnraum generieren,
- Optimierte Berücksichtigung der Anforderungen an einen energie-sparenden Wohnungsbaustandard.

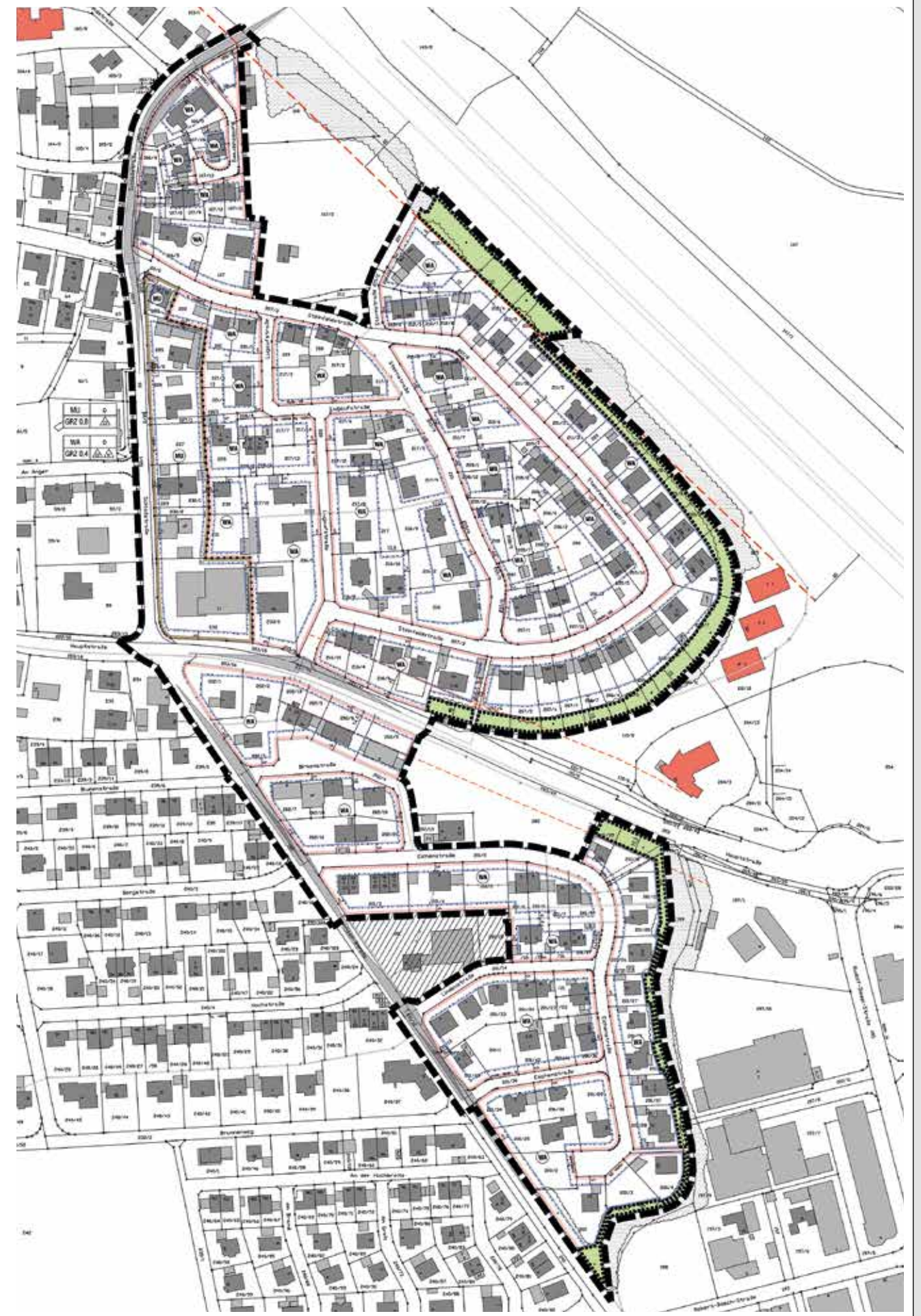



## ● Rathaus &amp; Politik

# Gewerbegebiet östlich der A8

## Satzungsbeschluss in Sitzung am 13.12.2021 gefasst

Der Gemeinderat hat mit 17:4 Stimmen den Satzungsbeschluss zum Gewerbegebiet östlich der A8 gefasst. Das Bauleitverfahren wurde schon vor längerer Zeit angestoßen, da das Grundstück – insbesondere aufgrund der Lage – gut für die gewerbliche Nutzung geeignet ist. Die Gemeinde verfügt derzeit über keine weiteren gewerblichen Grundstücke. Es besteht auch eine hohe Nachfrage von ortsansässigen Unternehmen für weitere gewerbliche Flächen. Mit der geplanten Ausweisung "Gewerbegebiet östlich der A8" zur gewerblichen Fläche soll vorrangig der örtliche Bedarf gedeckt und für ansässige Unternehmen die Möglichkeit geschaffen werden, sich standortnah zu entwickeln.

Deshalb wurde mit dem Bebauungsplan ein allgemeines Gewerbegebiet festgesetzt. Dies ermöglicht die Realisierung unterschiedlicher gewerblicher Nutzungen. Hierzu kommt insbesondere die Deckung des örtlichen Bedarfs in Frage. Es wäre somit möglich, im Sinne des öffentlichen Interesses und dem Wunsch der Bürger, die Zielsetzungen aus dem Einzelhandelskonzept umzusetzen. In diesem Konzept wurde der Wunsch der Bürgerinnen und Bürger zur zukünftigen Einzelhandelsentwicklung bereits im Jahr 2015 ermittelt. Mit dem Neubau des EDEKA-Marktes, der Ansiedlung des Rossmann-Drogeriemarktes und der Ihle-Bäckerei wurde mit der Umsetzung des Bürgerauftrags für den Bereich des Gewerbegebietes bereits begonnen und kann grundsätzlich im Rahmen der vorliegenden Bauleitplanung fortgeführt werden. Hierfür erforderlich wäre:

Die derzeit neben dem Edeka Markt bestehende Aral-Tankstelle zieht um in das neue Gewerbegebiet östlich der Autobahn. Neben dem Edeka Markt kann dann das freierwerbende Grundstück zur Umsiedelung des Lidl Marktes genutzt und so ein Verbundstandort der Märkte geschaffen werden. Somit würde den Bürgern die Möglichkeit gegeben, Edeka und Lidl über einen gemeinsamen Parkplatz zu erreichen.

Dieser Standort ist dafür sehr gut geeignet, da dieser einerseits aufgrund der umliegenden Wohnbebauung fußläufig gut erreichbar und andererseits aufgrund der bestehenden Bushaltestelle optimal an den ÖPNV angebunden ist. Zudem sind die Voraussetzungen für die nach dem Landesentwicklungsplan notwendige „integrierte Ortsrandlage“ erfüllt.

Bisher wurden im Gemeinderat noch keine konkreten Nutzungen (z. B. Tankstelle) beschlossen. Alle Optionen sind offen. Die entsprechenden Gespräche und Beschlüsse werden erst in den nächsten Monaten erfolgen. Erst im Rahmen dieser Besprechungen wird sich zeigen, welche konkrete Umsetzung auf der Fläche erfolgen wird.

### Planungen zum Gewerbegebiet östlich der A8

Bereits in 2015 (siehe nebenstehende Grafik) hat der Gemeinderat einstimmig ein Einzelhandelskonzept mit Maßnahmen für die Ortsmitte und im Gewerbegebiet beschlossen. Dieses Konzept wurde nach den Wünschen unserer Bürgerinnen und Bürger von einer Fachfirma erstellt. Hierzu wurden Telefoninterviews und Kundenbefragungen bei den Handelsgeschäften vor Ort geführt, sowie mehrere öffentliche Informationsveranstaltungen organisiert.

### Die wichtigsten Wünsche der Bürger:

- Vergrößerung des Angebotes bei Edeka (tw. auch bei Lidl)
- Ansiedlung Drogeriemarkt
- Möglichst nur noch ein Einzelhandelsstandort mit einem Parkplatz

### Die wichtigsten Ziele aus dem Gutachten:

#### Ortsmitte:

- Reduzierung Leerstand
  - Einführung Wochenmarkt
  - Glonnaue aktivieren
  - Kreisverkehr Marktstraße
  - Fortsetzung Marktstraßensanierung
- Maßnahmen sollten attraktiver und besser erreichbar machen.

#### Gewerbegebiet:

- Vergrößerung Edeka
  - Ansiedlung Drogeriemarkt
  - Verlagerung Lidl zum Edeka
  - Schaffung eines sogenannten Einzelhandelsverbundstandortes
- Maßnahmen sollen Erweiterung des Angebotes ermöglichen.

### Beschluss Einzelhandelsgutachten (GR-Sitzung 04.08.2015)

TOP: Grundsatzbeschluss zu Empfehlungen des Einzelhandelsgutachtens

Abstimmungsergebnis: 14:0

Beschluss:

1. Der GR stellt fest, dass die dargestellte Ortsmitteabgrenzung (zentraler Versorgungsbereich) die örtliche Situation in Odelzhausen zutreffend wiedergibt und stimmt dieser zu.
2. Der GR beschließt, die im Einzelhandelskonzept enthaltene Sortimentseinteilung in nachversorgungs-, zentralrelevante und nicht-zentralrelevante Sortimente künftig den Bebauungsplänen zu Grunde zu legen.

3. Der Gemeinderat beschließt weiterhin das vorliegende Einzelhandelskonzept als städtebauliches Entwicklungskonzept (informelle Planungsgrundlage) im Sinne des § 1 Abs. 6 Nr. 11 des Baugesetzbuches (BauGB).

4. Der GR beauftragt die Verwaltung in künftigen Fällen (bei Anträgen von ansiedlungs- bzw. änderungswilligen Einzelhandelsbetrieben die Handlungsempfehlung des Einzelhandelskonzepts zu Grunde zu legen.

Seit dem Beschluss 2015 wird nun an der Umsetzung des Konzeptes gearbeitet. Und dies bisher auch sehr erfolgreich. So konnten bereits nachfolgende Maßnahmen umgesetzt werden:

### Ortsmitte:

✓ Reduzierung Leerstand (ca. 10 in 2015, aktuell 1)

✓ Einführung Wochenmarkt (Regionalmarkt seit 2016)

Zielsetzung: Stärkung des regionalen Einkaufsangebotes in der Ortsmitte. Ab April jeden 1. Samstag im Monat.



✓ Glonnaue aktivieren (Glonnpark 2021)

Zielsetzung: Schaffung einer Naherholungsfläche in der Ortsmitte entlang der Glonn für Alt und Jung zur Stärkung der Attraktivität.



✓ Kreisverkehr an der Marktstraße (2018)

Zielsetzung: Lösung des Zu- und Abfahrtsproblems zur Marktstraße. Verbesserung von Sichtbarkeit und Erreichbarkeit der Geschäfte in der Ortsmitte durch Öffnung der Zufahrt an der Hauptstraße/ Kreisverkehr.



✓ Fortsetzung Marktstraßensanierung (2018)

### Gewerbegebiet:

✓ Vergrößerung Edeka (2018)

Ein Wunsch der Bürger bei Erstellung des Einzelhandelsgutachtens war die Vergrößerung des Sortiments.



✓ Ansiedlung Drogeriemarkt (2019)

Nach Schließung der Schleckerfiliale war ein eindringlicher Bürgerwunsch die Neuansiedlung eines namhaften Drogeriemarktes zur Deckung des Drogeriebedarfs. Abgerundet wurde die Maßnahme durch Ansiedlung eines Cafe Bistros.



– Verlagerung Lidl zum Edeka

– Schaffung eines sogenannten Einzelhandelsverbundstandortes

Die meisten Ziele aus dem Konzept konnten bereits umgesetzt werden. Nur die letzte größere Maßnahme fehlt noch.

Dieses Ziel soll nun umgesetzt werden. Der Lidl-Markt soll auf die Fläche der aktuellen Aral-Tankstelle umziehen um den gemeinsamen Einzelhandelsstandort realisieren zu können. Hierzu muss die Aral-Tankstelle allerdings umsiedeln. Es ist geplant, dass die bestehende Tankstelle, samt ihren vorhandenen Lkw-Stellplätzen, auf die Fläche östlich der Autobahn umzieht.

Dies hätte auch noch einen sehr positiven Nebeneffekt. So könnten dort E-Schnellladestationen mit eigenem Stromtrafo entstehen. Dies ist auf dem Bestandsgrundstück so nicht möglich. Auch E-Tankstellen für Lkw könnten so realisiert werden.

Mit der Umsetzung des Konzeptes können also die Wünsche unserer Bürgerinnen und Bürger realisiert werden und zudem noch ergänzend ein Tankstellenkonzept der Zukunft entstehen. Dies wäre der perfekte Abschluss für die Maßnahmen aus dem Einzelhandelskonzept.

Fortsetzung auf Seite 14



Rathaus & Politik

# Gewerbegebiet östlich der A8 Beschlussfassung zum eingereichten Bürgerbegehren

Fortsetzung von Seite 13



Am 28. Oktober wurde bei der Gemeinde ein Bürgerbegehren mit der Überschrift "Kein Gewerbegebiet mit Tankstelle in Odelzhausen" eingereicht (siehe Bild 1). Aufgrund der rechtlichen Vorgaben musste binnen 4 Wochen vom Gemeinderat eine Entscheidung über die Zulässigkeit getroffen werden. Der Gemeinderat hat diese Entscheidung in einer Sondersitzung am Dienstag, den 23. November gefasst und das Bürgerbegehren mit 17:2 Stimmen als unzulässig abgelehnt.

Zu den im Bürgerbegehren vorgebrachten Punkten wird nachfolgend nochmal die juristische Bewertungen einzelner Bestandteile des Bürgerbegehrens aufgezeigt.

Im Bebauungsplan wurden Festsetzungen zur Einleitung des Niederschlagswassers in den Essenbach festgesetzt. Dies führt u.a. durch den Bau eines Regenrückhaltebeckens zu einem gedrosselten und planbaren Zulauf. Im Bürgerbegehren wird von einer Erhöhung des Flutpegels gesprochen. Dies ist nicht zutreffend, da derzeit die komplette Entwässerung ungedrosselt eingeleitet wird. Ein Gewerbegebiet, wie in der Fragestellung im Bürgerbegehren explizit gefordert, würde die gleiche Versiegelung und dementsprechend die gleiche Niederschlagswasser-einleitung auslösen. Insofern wird ein falscher Eindruck vermittelt.

## Erhöhter Flutpegel

- Festsetzung im Bebauungsplan: Regenwasser soll nach Möglichkeit versickern
- Nur wenn Versickerung nicht möglich ist: Einleitung in neuen Regenwasserkanal
- Bau eines ausreichend großen Regenrückhaltebeckens zur gedrosselten Einleitung

Die Festsetzung zur Regenwasserableitung führen NICHT zu einer Erhöhung des Flutpegels in Essenbach (nach juristischer Bewertung)

Die geplante Umsiedelung der Tankstelle führt auf dem Kreisverkehr westlich der Autobahn zu einer Reduzierung des Verkehrsaufkommens. Somit ist die im Bürgerbegehren getätigte Aussage, dass der Verkehr an beiden Kreisverkehren erhöht wird, nicht zutreffend.

## Zusätzlicher Verkehr in beiden Kreisverkehren

### Aktuelle Verkehrssituation



Kreisverkehr im Ort und bislang Schwerpunkt des LKW-Verkehrs

### Verkehrssituation am Kreisverkehr bei Umzug der Tankstelle nach Osten



Entlastung des bisherigen Schwerpunktes des LKW-Verkehrs im Ort  
Verlagerung des Schwerpunktes des LKW-Verkehrs aus dem Ort

Bei Umzug der Tankstelle auf die östliche Seite der Autobahn führt dies zu weniger Verkehr am westlichen Kreisverkehr (nach juristischer Bewertung)

## Ausschluss S-Bahn

- Festsetzung im Bebauungsplan einer sogenannten Anbauverbotszone von 40 m (gestrichelte orange Linie)
- Anbauverbotszone ist von jeglichem Hochbau und von Nebenanlagen freizuhalten

### Situation in Odelzhausen

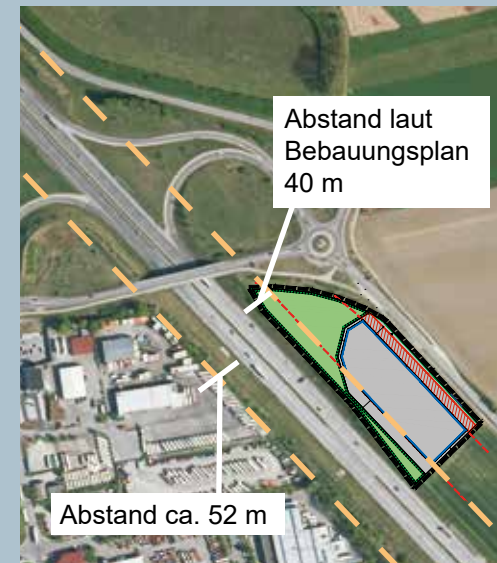

Abstand laut Bebauungsplan 40 m

Abstand ca. 52 m

### Situation in Hadersried



Abstand ca. 40 m

Abstand ca. 20 m

Neben zahlreichen Baurechtlichen und naturschutzfachlichen Hindernissen einer möglichen Strecke von München bis Odelzhausen wird auch im Gemeindebereich Odelzhausen mit Platzeinschränkungen zu rechnen sein. So ist die bisherige Engstelle im Gemeindebereich bei Hadersried mit einem Abstand von 40 m auf der Ost- und ca. 20 m auf der Westseite der Autobahn.

Die Einhaltung der Anbauverbotszone schafft die Möglichkeit für eine spätere S-Bahn (nach juristischer Bewertung)

Die Möglichkeit einer S-Bahn oder einer entsprechenden schienenengebundenen Anbindung ist für die Gemeinde eine sehr wichtige Zukunftsoption. Deshalb ist klar, dass die notwendigen Flächen zur Realisierung freigehalten wurden. Im Bebauungsplan wurde folgerichtig die Anbauverbotszone von 40 m (gestrichelte orange Linie) von jeder Bebauung freigehalten. Die Option einer S-Bahn wird somit ermöglicht. Im Bürgerbegehren wurde jedoch geschrieben, dass die gewerbliche Fläche direkt auf der Trasse einer möglichen S-Bahn liegt und damit der Eindruck erweckt, diese sei nicht mehr möglich. Das ist nicht richtig.

## Bürgerbegehren – Voraussetzungen

(Die juristische Bewertung erfolgte von einer Anwaltskanzlei im Auftrag der Gemeinde. Alle dargestellten Wertungen entstammen diesem Rechtsgutachten)

- ✓ **Mindestanzahl an gültigen Unterschriften**  
Erfüllt die rechtlichen Vorgaben
- ✗ **Fragestellung gemäß gesetzlicher Vorgaben**  
Erfüllt nicht die rechtlichen Vorgaben
- ✗ **Begründung gemäß gesetzlicher Vorgaben**  
Erfüllt nicht die rechtlichen Vorgaben
- ✗ **Keine rechtlichen Ausschlussgründe**  
Erfüllt nicht die rechtlichen Vorgaben
- ✗ **Zulässigkeitsvoraussetzungen nach § 18 a Abs. 4 GO**  
Erfüllt nicht die rechtlichen Vorgaben

## Fehlende Informationen im Bürgerbegehren

- Umzug Tankstelle geplant mit Neubau von E-Schnellladestationen
- Bestand Tankstelle mit Lkw-Stellplätzen
- Ohne Umzug Tankstelle kein Umzug Lidl (wie im Einzelhandelsgutachten einstimmig beschlossen)

## Fehlende Informationen führen zur Beeinflussung beim Bürgerbegehren (nach juristischer Bewertung)

Gemäß den Vorgaben der Bayer. Gemeindeordnung müssen die Vertreter eines Bürgerbegehrens als solche ausdrücklich benannt bzw. bezeichnet werden. Dieser entsprechende Hinweis auf Artikel 18 a Abs. 4 GO wurde nicht angebracht.

Zudem bestehen rechtliche Ausschlussgründe, da das Bürgerbegehren die Abwägungsmöglichkeiten des Gemeinderates im Bebauungsplanverfahren gemäß § 1 Abs. 7 BauGB unzulässig einschränkt.

Im Rahmen der juristischen Prüfung wurde zudem des weiteren festgestellt, dass die gewählte Fragestellung des Bürgerbegehrens die formalen Voraussetzungen nicht erfüllt. Zum einen gibt es einen offensichtlicheren Widerspruch zwischen Überschrift und Fragestellung (KEIN Gewerbegebiet ... /... sind Sie DAFÜR...) und zum anderen ist unklar, was mit der Fragestellung genau bezweckt werden sollte (geht es gegen ein Gewerbegebiet, geht es gegen eine Tankstelle, geht es gegen die LKW-Stellplätze).



Rathaus & Politik

### Sandgrube in Sittenbach: Privatentnahme nicht mehr möglich

Aus der Sandgrube bei Sittenbach darf zukünftig kein Sand mehr für private Zwecke entnommen werden. Das hat der Gemeinderat am 25.10.2021 beschlossen. Von 2008 bis 2019 gab es dort Sandentnahmen von über 4120 Kubikmetern, die über die Gemeindeverwaltung abgerechnet wurden. Doch dieses Jahr sollen nach der Entnahme eines Landwirts Teile der Böschung nachgerutscht sein. Auch der Bewuchs habe stellenweise gelitten.

jetzt der Gemeinderat mit dem Thema beschäftigt. Zu der Debatte stand, ob es künftig überhaupt keine Entnahmen mehr geben oder ob nur die private Entnahme eingestellt werden soll.



Da die Gemeinde auch künftig Sand für eigene Vorhaben benötigen werde, ist eine Sandentnahme für kommunale Zwecke in

geringem Umfang weiterhin möglich.

Foto: Claudia Schuri

Weil die Sandgrube inzwischen schon sehr ausgebeutet ist, hat sich

Rathaus & Politik

### LED-Beleuchtung im Gemeindegebiet beschlossen

Energie einzusparen und gar nicht zu verbrauchen ist ein wichtiger Beitrag zum Klimaschutz.

Ein großes Potenzial für die Gemeinde Odelzhausen liegt dabei in der Sanierung der Straßenbeleuchtung.

Der Gemeinderat Odelzhausen hat sich in der Oktobersitzung einstimmig dazu entschlossen, die restlichen, knapp 600 Straßenlaternen im Gemeindegebiet auf LED-Technik umzustellen. Die übrigen verfügen bereits über die neueste Technik.

Die Gründe liegen auf der Hand – eine Sanierung schont die Umwelt und entlastet den Haushalt. Rein die Stromersparnis liegt bei über 75% (das sind ca. 109.000 kWh), das spiegelt sich dann auch in den jährlichen Stromkosten wieder. Außerdem überzeugen die hocheffizienten Leuchtmittel hinsichtlich einer hohen Lebensdauer – dadurch reduzieren sich die Wartungskosten. Nicht zuletzt verbessert eine moderne LED-Technik die Qualität der Beleuchtung und erhöht damit die Sicherheit auf den Straßen.

Weitere Vorteile sind, dass die neuen LED-Lampen nachts gedimmt werden können, das Lichtspektrum viel insektenfreundlicher ist und zudem das Leuchtmittel ein angenehmes, warmes Licht verbreitet.



Rathaus & Politik

### Zusätzliche Bushaltestelle auf dem Schulgelände

Der Gemeinderat Odelzhausen hat in seiner Sitzung am Montag, den 25.10.2021 den Antrag des Schulverbands der Grund- und Mittelschule Odelzhausen zugestimmt, eine zusätzliche Bushaltestelle auf dem Schulgelände einzurichten.

die Bushaltestelle auf die Dietenhausener Straße verlegt werden.

In einem nächsten Schritt wird das Vorhaben mit allen Beteiligten abgestimmt und eine entsprechende Beschilderung angebracht.

Wenn der Probebetrieb erfolgreich verlaufen ist, soll eine entsprechende Fahrbahnmarkierung folgen.



Geplante, zusätzliche Bushaltestelle für Kleinbusse

Die Rathauspost geht ins 8. Jahr

# Umfrage mit Gutschein-Verlosung

Wie gefällt Ihnen die Rathauspost? Sagen Sie uns Ihre Meinung!

Unter den Einsendungen werden 5 Gutscheine zu je 30 Euro ausgelost  
Einsendeschluss: 28.02.22

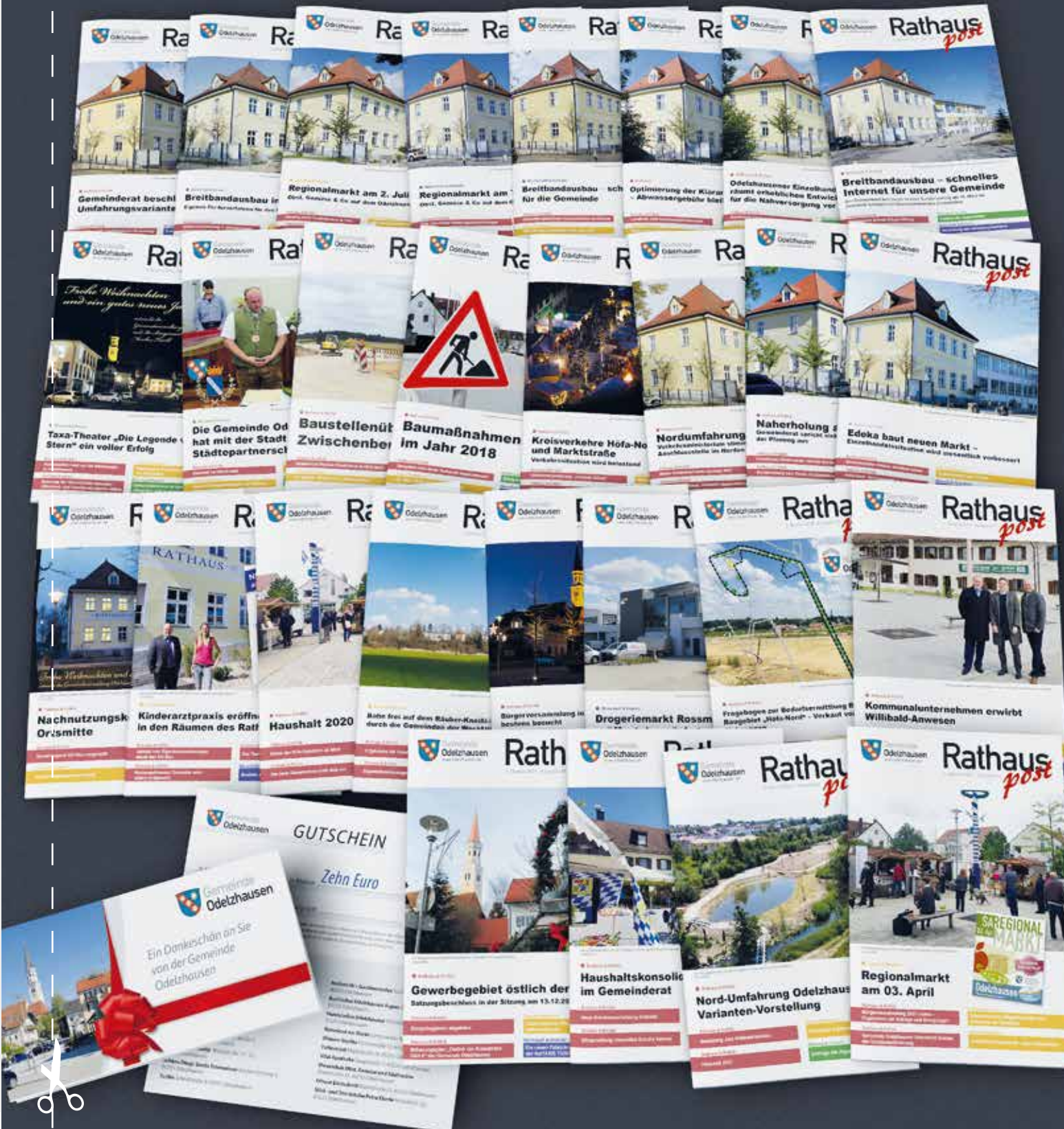



# Umfrage mit Gutschein-Verlosung

Wie gefällt Ihnen die Rathauspost? Sagen Sie uns Ihre Meinung!

Unter den  
Einsendungen  
werden  
**5 Gutscheine  
zu je 30 Euro**  
ausgelost  
Einsendeschluss:  
28.02.22

## 1. Wie oft lesen Sie die Rathauspost?

- regelmäßig  sehr selten  
 gelegentlich

## 2. Wie gefällt Ihnen die Aufmachung und die Übersichtlichkeit der Ausgaben?

- gar nicht  etwas  
 gut  sehr gut

Würden Sie etwas hinsichtlich Layout verändern?

Wenn ja, Folgendes: \_\_\_\_\_

\_\_\_\_\_

## 3. Fühlen Sie sich gut informiert über aktuelle Themen in der Gemeinde?

- gar nicht  etwas  
 gut  sehr gut

## 4. Fühlen Sie sich gut informiert über die Arbeit der gemeindlichen Gremien und Ausschüsse (z.B. Gemeinderat, Haupt- und Finanzausschuss)?

- gar nicht  etwas  
 gut  sehr gut

## 5. Welche Themen interessieren Sie am meisten?

- stark wenig gar nicht
- Rathaus & Politik  
   Der Gemeinderat  
   Beschlüsse der Sitzungen  
   Satzungen/Gesetze/  
Aus dem Rathaus  
   Bauen/ Baugebiete/ KU-Bau  
   Soziale und kulturelle Projekte  
(Partnerschaften/ Bürgerstiftung...)  
   Leben und Wohnen  
   Regionalmarkt/Sommerfest/  
Adventsmarkt (gemeindliche  
Veranstaltungen)  
   Kindergarten/Kinderbetreuung  
(gemeindliche Kitas)  
   gemeindliche Projekte  
(z.B. Glonnpark)  
   Ärzte/Apotheken  
   Senioren/Soziales  
   Bildung und Freizeit

- stark wenig gar nicht
- VHS-Kurse  
   Bücherei  
   Jugendarbeit  
   Vereine  
   Veranstaltungen  
   Wirtschaft und Verkehr  
   WestAllianz München  
   Gewerbe  
   Gewerbegebiet  
   MVV/Autobahn A8

Sonstige: \_\_\_\_\_

## 6. Was würden Sie gerne an der Rathauspost ändern oder verbessern und über welche Themen würden Sie gerne mehr lesen?

\_\_\_\_\_

\_\_\_\_\_

\_\_\_\_\_

## 7. Ich informiere mich über Odelzhausen auch

- auf [www.odelzhausen.de](http://www.odelzhausen.de)  
 auf [Facebook](https://www.facebook.com/gemeindeodelzhausen) [gemeindeodelzhausen](https://www.facebook.com/gemeindeodelzhausen)  
 auf [Instagram](https://www.instagram.com/gemeindeodelzhausen) [gemeindeodelzhausen](https://www.instagram.com/gemeindeodelzhausen)

## 8. Über Ihre Person: ich bin ...

- 18 - 25 Jahre  26 - 45 Jahre  
 46 - 65 Jahre  über 66 Jahre alt

Vielen Dank für Ihre Teilnahme! Unter allen Einsendungen verlosen wir fünf Odelzhausen-Gutscheine im Wert von jeweils 30 Euro!

Vorname, Nachname \_\_\_\_\_

Straße \_\_\_\_\_

PLZ, Ort \_\_\_\_\_

Datum, Unterschrift \_\_\_\_\_

**Teilnahmebedingungen:** Einfach nebenstehende Felder ausfüllen und bis zum 28.02.22 der Gemeinde Odelzhausen, Schulstraße 14, 85235 Odelzhausen ode per E-Mail [info@odelzhausen.de](mailto:info@odelzhausen.de), zukommen lassen.

Die Teilnahme ist kostenlos und zwingt zu keiner Beratung/keinem Kauf. Die Ziehung erfolgt durch Unparteiische unter Ausschluss des Rechtsweges. Die Gewinner werden über den Postweg benachrichtigt. Die Gewinner können den Einkaufsgutschein bei den auf der Innenseite des Gutscheines angegebenen Teilnehmern einlösen. Barauszahlung ist nicht möglich. **Teilnahmeberechtigt sind alle Personen ab 18 Jahre.** Es wird nur jeweils ein Einkaufsgutschein pro Person ausgegeben. Ausgeschlossen von der Verlosung sind die Mitglieder der Gemeinde Odelzhausen. Ihre persönlichen Daten werden ausschließlich zur Zusendung des Gutscheins im Falle des Gewinns benötigt.

## Leben & Wohnen

### Testzentrum Odelzhausen

Im Testzentrum Odelzhausen werden PoC-Antigen-Test auf SARS-CoV-2 angeboten. Seit 13.11.2021 übernimmt der Staat wieder alle Tests mindestens einmal in der Woche.

Es werden nur symptomfreie Personen werden getestet. Das heißt, Sie dürfen keine Erkältungssymptome (Husten, Fieber, Atemnot, sonstige Erkältungssymptome) sowie keine Geschmacks- oder Geruchsstörung haben.

Der Test dauert 5 – 10 Minuten. Nach ca. 20 Minuten erhalten Sie Ihr Ergebniszertifikat per E-Mail.

Bitte unbedingt einen Termin vereinbaren unter: 08134/ 55 9663 oder [www.vital-apotheke-odelzhausen.de](http://www.vital-apotheke-odelzhausen.de)

**Öffnungszeiten: Montag bis Freitag von 08.00 – 10.00 und 16.00 – 18.00 Uhr, Samstag von 08.00 – 11.30 Uhr**



Ein herzliches Dankeschön an alle freiwilligen Mitarbeiterinnen im Testzentrum, die bei Wind und Wetter, Wärme und Kälte die Stellung halten um unsere Bürgerinnen und Bürger in dieser Zeit ein wohnortnahes Testangebot zu ermöglichen!

## Leben & Wohnen

### Informationen zur Wasserabrechnung

#### Zweckverband der Wasserversorgungsgruppe Sulzemoos-Arnabach

Odelzhausen, Ebertshausen, Essensbach, Dietershausen, Lukka, Todtenried, Taxa.

Die Ablesemitteilungen des Zweckverbandes der Wasserversorgungsgruppe Sulzemoos-Arnabach gehen Ihnen Anfang Dezember automatisch per Post zu. Es besteht die Möglichkeit den Zählerstand nach Erhalt der Ablesekarte online unter [www.zwv-sulzemoos.de](http://www.zwv-sulzemoos.de) mit Eingabe der

Kunden-Nummer und der Zählernummer oder mit dem Mobiltelefon mittels dem abgedruckten QR-Code der Ablesekarte zu melden.

#### Zweckverband zur Wasserversorgung der Adelburggruppe

Gaggers, Hadersried, Höfa, Miegersbach, Roßbach, Sittenbach, Sixtnitgern, Spindlhafner, St. Johann.

Die Ablesekarten der Adelburggruppe werden Ihnen Mitte Dezember postalisch zugestellt. Hier besteht ebenfalls die Möglichkeit den Zähler-

stand nach Erhalt der Ablesekarte online unter [www.adelburggruppe.de/Online-Service/Zählerstände](http://www.adelburggruppe.de/Online-Service/Zählerstände) oder mit dem Mobiltelefon mittels QR-Code der Ablesekarte zu melden. Der Zweckverband bittet aus Kostengründen, möglichst die Zählerstände Online oder mit dem Mobiltelefon zu melden.

#### Gartenwasserzähler/Abzugszähler

Die Stände des Gartenwasserzählers müssen direkt bei der Gemeinde Odelzhausen, Abteilung Steuern und Gebühren, Frau Stock gemeldet werden.

## Leben & Wohnen

### Der Winter ist da

Deshalb möchten wir Sie über den winterlichen Räum- und Streudienst aufklären. Dieser wird für den Großteil der gemeindliche Straßen durch den Bauhof und von der Fa. Lachner nach Bedarf durchgeführt. Kreisstraßen und Staatsstraßen werden vom Landkreis Dachau geräumt.

Die Räum- und Streupflicht für Gehwege obliegt den Straßenanliegern. **An Werktagen sind sie ab 07.00 Uhr und an Sonn- und Feiertagen bis 08.00 Uhr zu räumen.** Bei Reif- oder Eisglätte sind die Gehbahnen mit geeigneten abstumpfenden Stoffen wie z.B. Splitt oder Sand, nicht jedoch mit Tausalz oder ätzenden Mitteln zu bestreuen.

Sollten Sie entlang ihres Grundstücks keinen Gehweg haben, dann muss die Fahrbahn in der Breite von 1 Meter, gemessen vom begehbaren Straßenrand aus ebenso geräumt und gestreut werden. Bei besonderer Glättegefahr, wie z.B. an Treppen, starken Steigungen oder bei Eisregen und Blitzeis ist das Streuen von Tausalz zulässig. Die Sicherheitsmaßnahmen sind bis 20:00 Uhr so oft zu wiederholen, wie es zur Verhütung von Gefahren erforderlich ist. Straßenanlieger sind die Eigentümer und Besitzer von Grundstücken, die



an einer Straße liegen und von ihr aus eine Zufahrt oder einen Zugang haben oder nehmen können. Dies gilt auch für unbebaute Grundstücke.

Die gesamte Verordnung finden Sie auf unserer Webseite unter: [www.odelzhausen.de](http://www.odelzhausen.de) Rubrik: Rathaus – Satzungen – Verordnungen – Richtlinien.



● **Leben & Wohnen****Entsorgungskalender 2022 liegen bereit**

Ab sofort liegt der neue Entsorgungskalender im Rathaus aus. Er liegt vor dem Bürgerbüro aus und kann auch ohne Termin über den Hintereingang des Rathauses zu den Öffnungszeiten abgeholt werden. Zusätzlich liegen die aktuellen Entsorgungskalender in den Recycling-

höfen kostenlos aus, zum Beispiel in der Dorfstraße 59 in Taxa. Wer sich gern über sein Handy informieren möchte, kann die kostenlose App „DAH-Müll“ nutzen. Weitere Infos zur App und zum Download finden Sie unter: [www.landratsamt-dachau.de/abfall-naturschutz-umwelt/abfall-abfall-app](http://www.landratsamt-dachau.de/abfall-naturschutz-umwelt/abfall-abfall-app)

● **Leben & Wohnen****Richtiges Heizen mit Holz**

Mit Holz wird leider nicht immer richtig geheizt. Macht man es falsch, kann der Schadstoffausstoß um das Hundertfache ansteigen. Behandeltes Holz, Papier, Karton oder sogar Abfälle haben im Holzofen nichts zu suchen! Aber auch falsch gelagertes und zu feuchtes Holz verursacht Abgaswerte mit hohem Schadstoff- und Feinstaubgehalt.



Richtig verwendet ist Holz ein umweltgerechter Brennstoff. Mit gut aufbereitetem, trockenem Holz aus der Region, einer modernen Feuerstätte und einer sachgerechten Handhabung können Sie dazu beitragen, dass Ihr Ofen für behagliche Wärme sorgt und die Umwelt nicht allzu sehr belastet. Die Umwelt und Ihre Nachbarn werden es Ihnen danken!

Die Broschüre „Heizen mit Holz in Kaminöfen“ vom „Bayerisches Landesamt für Umwelt“ informiert über das richtige Heizen. Die Broschüre ist kostenlos bei der Abfallberatung Tel. 08131/741469 erhältlich.

Bitte beachten Sie: Die anfallende Asche enthält Schadstoffe und gehört keinen Fall in die Biotonne oder auf den eigenen Kompost. Um keine gesundheitsschädlichen Ascheteilchen einzusatmen, sollte man bei der Entsorgung vermeiden, Staub aufzuwirbeln. Die Asche muss dann staubdicht verpackt über die Restmülltonne entsorgt werden.

Barbara Mühlbauer-Talbi  
Abfallberaterin

● **Leben & Wohnen****Laub – wertvoll für den Garten**

Für manchen Gartenbesitzer bedeutet der herbstliche Laubfall ein Ärgernis, und er beginnt mit dem „Putzen“. Ein ordentlicher gefegter Garten ist jedoch lebensfeindlich. Ein aufgeräumter Garten macht es Tieren und vielen Pflanzen schwer den Winter zu überstehen. Die Unordentlichkeit eines „Naturgartens“ hingegen schafft Lebensraum für viele Kleintiere und Insekten und erspart Arbeit.



Laub sollte - soweit möglich - dort liegen bleiben, wo es hinfällt, oder zum Abdecken von Beeten verwendet werden. Ein abgedeckter Boden speichert Wärme und Feuchtigkeit besser und ist weniger anfällig gegen Verdichtung, Auswaschung durch Regen und Wind. Nur dort, wo Laub zu dicht oder an unpassender Stelle (z.B. auf gepflasterten Wegen) anfällt, muss es entfernt werden. Dieses Laub eignet sich hervorragend zur Abdeckung frostempfindlicher Pflanzen wie Stauden oder Rosen. Laub, das auf dem Rasen liegt, kann ins angrenzende Gebüsch gekehrt werden und so einen Unterschlupf für Igel bieten. Im Frühjahr wird das Laub von tausenden Lebewesen abgebaut und in wertvollen Humus umgewandelt. Die Nährstoffe bleiben im Garten.

Laub kann man auch mit anderen organischen Abfällen

zusammen kompostieren. Stark gerbsäurehaltige Blätter von Nussbäumen und Eichen sollte man nur in kleinen Mengen kompostieren, da sie schwer verrotten. Gartenbesitzer, die ihr Laub trotzdem loswerden wollen, können dies bis zu 1 cbm pro Woche kostenlos auf den Recyclinghöfen des Landkreises abgeben.

Mengen über 1 cbm können über Kompostieranlagen entsorgt werden. Adressen hierzu gibt es bei der Abfallberatung unter 08131/741469. Besitzer einer Biotonne können das Laub über die Biotonne entsorgen (bitte nicht hineinpresse, da diese sonst nicht entleert werden kann). Jeder Gartenbesitzer, der auf übertriebenes „Putzen“ verzichtet, wird mit Erstaunen feststellen, wie viel Farbe und Struktur der herbstliche Garten bekommen kann. *Bild: Laub (Quelle Kommunale Abfallwirtschaft)*

Barbara Mühlbauer-Talbi  
Abfallberaterin

● **Leben & Wohnen****Weihnachten – nachhaltig feiern**

Zur Weihnachtszeit fallen im Landkreis Dachau ca. 85 Tonnen mehr Restmüll an. Dabei könnte man die Abfallflut, wenn man ein paar Dinge ändert, deutlich verringern und gleichzeitig viel für die Umwelt tun. Hier einige Tipps dazu:

- Führen Sie Wunschzettel ein. Wunschzettel stellen sicher, dass nur das geschenkt wird, worüber sich der Beschenkte wirklich freut. Viel Freude bereitet man auch mit geschenkter Zeit z.B. gemeinsamen Unternehmungen oder Lose für einen guten Zweck.
- Weniger ist mehr: Achten Sie beim Kauf der Weihnachtsgeschenke auf Qualität. Denn viele Billigprodukte landen nach kurzer Zeit im

Müll. Bewährt haben sich gemeinsame Geschenke für Kinder, damit diese nicht im Geschenkeberg untergehen.

- Wickeln Sie das Geschenk einfach in ein Tuch oder nutzen Sie Geschenkpapier vom Vorjahr.
- Machen Sie für die Lebensmitteleinkäufe eine Liste. Damit vermeidet man zusätzliche unnötige Spontaneinkäufe.
- Wählen Sie beim Kauf von Obst und Gemüse unverpackte Ware. Mit der Wahl von saisonaler Ware aus der Region vermeiden Sie lange Transportwege und unterstützen regionale Betriebe. Bevorzugen Sie Produkte mit Bio-Siegel.



Konventionelles Obst und Gemüse enthalten oft Schadstoffe.

- Mehrweg ist besser als Einweg: Kaufen Sie Getränke und Milchprodukte in Mehrwegverpackungen. Im Gegensatz zu den Pfandflaschen werden diese gereinigt und wieder befüllt. Glasverpackungen sind zudem gesünder als Kunststoffverpackungen da keine Kunststoffteilchen und Weichmacher in den Lebensmitteln landen können.

Barbara Mühlbauer-Talbi  
Abfallberaterin

● **Leben & Wohnen****Damit der Müll in der Biotonne nicht einfriert**

Bei Minusgraden besteht die Gefahr, dass der feuchte Biomüll in der Tonne festfriert. Die Biotonne kann dann nicht vollständig entleert werden. Eine Nachleerung ist aus organisatorischen Gründen leider nicht möglich. Um ein Einfrieren des Biomülls zu verhindern, sollten Sie folgende Tipps beachten:

- Belegen Sie den Boden der Biotonne mit einer dicken Schicht zerknülltem Zeitungspapier oder - falls vorhanden - ein paar Zweigen aus dem Garten.
- Lassen Sie feuchte Abfälle (z.B.

Kaffeefilter, Teebeutel etc.) gut abtropfen.

- Wickeln Sie die Bioabfälle in Zeitungspapier bzw. verwenden Sie Papiertüten (im Handel erhältlich). Achten Sie darauf, dass die Seitenwände der Tonne mit Zeitungspapier ausgekleidet sind. Hilfreich sind auch im Handel angebotene große Papiersäcke, die die gesamte Biotonne auskleiden. Bitte nutzen Sie keine Plastiktüten oder Biokunststofftüten! Diese stören erheblich bei der Verarbeitung zu Kompost und belasten unsere Umwelt.



- Halten Sie den Deckel der Biotonne stets geschlossen, damit kein Regen oder Schnee eindringen kann. Wenn Sie die Möglichkeit haben, stellen Sie die Biotonne in einen frostfreien Raum (Garage o.ä.).

Barbara Mühlbauer-Talbi  
Abfallberaterin

● **Leben & Wohnen****Mehrweggeschirr im Landkreis Dachau**

Haben Sie schon das bunte Mehrwegangebot in unseren Cafés und Geschäften entdeckt?

Der Landkreis Dachau will mitgestalten und setzt sich aktiv für Mehrweggeschirr ein.

Denn fest steht – ab 2023 sind Betriebe verpflichtet, neben Einwegverpackungen auch Mehrweggeschirr

anzubieten. Mit verschiedenen Partnern hat der Arbeitskreis "Mehrweggeschirr" an einem Konzept zur Einführung eines landkreisweiten, einheitlichen und kundenfreundlichen Mehrweggeschirrsystems gearbeitet. Machen Sie mit und wählen Sie Mehrwegbehälter statt Einwegplastik bei Ihrer nächsten Essensbestellung. Denn 2,8 Milliarden



Einwegbecher werfen wir Deutschen jedes Jahr in den Müll. Die benutzten Behälter können Sie dann bei allen teilnehmenden Partner ganz einfach wieder zurückgeben.



● **Leben & Wohnen****Odelzhausener Physiotherapiepraxen stellen sich vor**

v.l.: Eduard Ott, Nicola Ott, Katrin Ott, Karoline Paty, Daniel Hofer und Raikje Remmler

**Physiotherapie Praxis Eduard Ott**

Die Praxis rund um Eduard Ott behandelt ganz nach dem Motto:

„Du bist bei Beschwerden dein bester Therapeut“.

Mittelpunkt stehen und wir Therapeuten zeigen ihm den Weg!

**Behandlungsgebiete:**

- Krankengymnastik nach Mulligan und nach McKenzie

Nach langjähriger Behandlungserfahrung im Spitzensport (Volleyball Bundesliga, Schiedrichterbetreuung FC Bayern München) sowie im Breitensport und 20 Jahren in freier Praxis zeigt sich: Bei der Behandlung soll der Mensch im

- Krankengymnastik auf neurophysiologischer Basis nach Bobath
- Klassische Massagetherapie
- Sportphysiotherapie
- Lymphdrainage nach Földi
- Craniosacraltherapie
- Individuelle Trainingsplanung
- Akupunkturmassage und vieles mehr

**Öffnungszeiten:**

Montag – Freitag von 07.00 bis 19.00 Uhr und Samstag nach Vereinbarung.

Kontakt:  
**Physiotherapie Ott**  
**Marktstraße 12**  
**85235 Odelzhausen**  
**www.ott-physiotherapie.de**  
**Tel.: 08134/55 46 43**

**Physiotherapiepraxis Brunetti**

Die vor 25 Jahren von Martha Hackl gegründete Praxis für Massage und Lymphdrainage hat Martin Brunetti 2010 übernommen. Seither hat sich sowohl das therapeutische Spektrum sowie das Team stetig erweitert.

So bieten die Praxis heute ein breites Therapiefeld welches die individuellen Bedürfnisse eines jeden

Patienten berücksichtigt.

Ob nach Operationen, Unfällen, bei chronischen Schmerzzuständen oder einfach zur Entspannung, das Team an gut ausgebildeten und zertifizierten Physiotherapeuten mit zahlreichen Zusatzqualifikationen erarbeitet mit

jedem Patienten seinen individuellen Behandlungsplan der sich nach der ärztlichen Diagnose richtet und die körperliche Verfassung berücksichtigt.

**Hierzu stehen folgende Therapien zur Verfügung:**

- Krankengymnastik
- Krankengymnastik am Gerät
- Manuelle Therapie
- Cranio-sacrale Therapie

- Kiefergelenksbehandlung
- klassische Massagetherapie
- Migränetherapie
- Triggerpunkttherapie
- Lymphdrainage
- Faszientherapie
- Fussreflexzonenmassage
- Elektrotherapie
- Ultraschall
- Wärme- und Kältetherapie (Fango/Naturmoor und Heißluft)
- kinesiologisches Taping
- Rückenschule
- Atemtherapie
- Beckenbodengymnastik

Neben der beruflichen Kompetenz und Professionalität schätzen uns unsere langjährigen Patienten vor allem auch wegen unserer Freundlichkeit und angenehmen Praxisatmosphäre.

Kontakt:  
**Physiotherapiepraxis Brunetti**  
**Postweg 1, 85235 Odelzhausen**  
**Telefon: 08134/7128**  
**Termine nach Vereinbarung**

**Physioteam Steinleitner**

Zum 01.01.2022 übernehme ich – Kathleen Steinleitner – die Physiotherapiepraxis von Jutta Kalies mit dem Ihnen bekannten Team.

10 Jahre konnte ich bereits Erfahrung als fachliche Leitung in einer Physiotherapie - Praxis in Olching sammeln, bevor ich mich 2013 mit meiner Privatpraxis für Physiotherapie in Taxa selbstständig gemacht habe. Die Physiotherapie ist meine Leidenschaft und die Praxis in der Marktstraße bietet optimale Voraussetzungen für die Behandlung von Erwachsenen und Kindern gleichermaßen.

**Leistungen:**

- Neben den klassischen Behandlungen im orthopädischen und chirurgischen Bereich bei Erwachsenen und Kindern, liegen unsere Behandlungsschwerpunkte insbesondere im Bereich der Kindertherapie bei neuropädiatrischen Be-

handlungen nach Vojta und Bobath z.B. bei Lageasymmetrien, Entwicklungsstörungen der motorischen Funktion verschiedenster Art, angeborene Fehlbildungen (Frau Steinleitner arbeitet auch mit Kindern in der Wiege in Odelzhausen).

- Ein weiterer Schwerpunkt ist die Behandlung bei neurologischen Krankheitsbildern Erwachsener z.B. nach Schlaganfall, Multiple Sklerose.
- Krankengymnastik und Massage
- Manuelle Therapie
- Manuelle Lymphdrainage
- Hausbesuche
- Wellness-Anwendungen u.v.m.



v. l. oben: Simone Huß, Jutta Kalies, Franziska Prunitsch  
v. l. unten: Rosmarie Aigner, Kathleen Steinleitner, Daniela Huber. Nicht im Bild: Agata Buchta.

Kontakt:  
**Physioteam Steinleitner**  
**Praxis für Groß und Klein**  
**Marktstraße 5**  
**85235 Odelzhausen**  
**Tel: 08134/7124**  
**info@physioteam-steinleitner.de**  
**www.physioteam-steinleitner.de**

**Praxis für ganzheitliche Medizin Johannes Wochnik**

Praxis für ganzheitliche Medizin – Der Name ist Programm. Johannes Wochnik vereint in seiner Praxis die klassische Ergotherapie mit einer gut durchdachten Auswahl an naturheilkundlichen Methoden – beides kann in Kombination, aber auch getrennt voneinander in Anspruch genommen werden.

**Behandlungsgebiete:**

- Ergotherapie – Zurück zur Selbstständigkeit und Handlungsfähigkeit nach ärztlicher Verordnung
- Microkinesitherapie – Ihr Körper kennt die Antwort. Manuelle, sanfte Therapie mit sehr großen Anwendungsspektrum
- Aromatherapie – Ob als Aroma-Touch®-Massage oder als wohltuendes Öl für Zuhause – die ätherischen Öle bringen Ihren Körper in Einklang

- Ohrakupunktur, Ultraschallbehandlungen, Aloe Vera Produktberatung uvm.

„Der Erfolg liegt im Zeit nehmen und Zeit geben.“

Erkundigen Sie sich am besten persönlich bei Johannes Wochnik, welche Therapiemethoden für Ihr individuelles Anliegen ratsam sind.

Kontakt:  
**Praxis für ganzheitliche Medizin**  
**Johannes Wochnik**  
**staatlich anerkannter Ergotherapeut, Heilpraktiker**  
**Hauptstr. 2b**  
**85235 Odelzhausen**  
**kontakt@praxis-wochnik.de**  
**Mobil: 01716981840**  
**www.praxis-wochnik.de**





● **Leben & Wohnen****Steffen Feneberg und Robert Obermair –  
25 Jahre Feuerwehr Odelzhausen**

Steffen Feneberg und Robert Obermair wurden am 25.09.21 von der Kreisbrandinspektion Dachau für ihr

25-jähriges Dienstjubiläum im Gasthof Doll in Ried geehrt. Die Ehrung selber sollte bereits im vergangenen

Jahr durchgeführt werden, musste aber auf Grund von Corona verschoben werden.

Auf dem Foto von links nach rechts:  
Kommandant Benjamin Küpper, Zweiter Bürgermeister Johann Heitmair, Steffen Feneberg, Robert Obermair, Kreisbrandinspektor Thomas Burgmair, stellvertretende Landrätin Marianne Klaffki und Kreisbrandrat Franz Bründler.

Text: FFW Odelzhausen, Foto: R. Höttl  
(Wir bedanken uns bei Frau Roswitha Höttl für die Bereitstellung des Fotos)

● **Leben & Wohnen****Ein Dankeschön für die Feuerwehr**

Apotheker Manfred Weyerer aus Odelzhausen hat den Einsatzkräften der Odelzhauser Feuerwehr funkelneue Trainingsanzüge spendiert. „Damit will ich einfach nur ein klein wenig Danke sagen“, meint Manfred Weyerer, „denn es ist nicht selbstverständlich, dass wir mit unserer Corona-Teststation bei der Feuerwehr Unterschlupf finden konnten.“

Zur Erinnerung: ursprünglich war die Teststation in einem kleinen Marktstand am Straßenrand vor der Vital-Apotheke. Für Mitarbeiter und Besucher ein untragbarer Zustand: die einen haben mit kalten Füßen und klammern Fingern in der nicht beheizbaren Hütte die Tests abgenommen, die Besucher mussten auf dem Gehweg warten.

Bürgermeister Markus Trinkl und die Verwaltung der Gemeinde hatten dann die Idee, die ursprünglich vom Bayerischen Roten Kreuz genutzten

Räume im Feuerwehrhaus als Teststation zu benutzen.

Am Anfang gab es freilich auf Seiten der Feuerwehr Bedenken, was passieren könnte, wenn ein Alarm ausgelöst wird und viele Wartende in der Zufahrt stehen. Das aber gehört der Vergangenheit an, sagt der 1. Kommandant Benny Küpper: „Wenn wir alarmiert werden, dann achten die Mitarbeiter der Teststation ganz genau auf die Sicherheit und machen uns den Weg frei. Das hat bisher stets reibungslos funktioniert.“ Für die Feuerwehr sei es selbstverständlich, in dieser Corona-Pandemie bestmöglich zu helfen. „Umso mehr haben wir uns über die Spende, über die Trainingsanzüge der Apotheke gefreut, vor allem, weil wir nie damit gerechnet haben“, sagt Benny Küpper und meint damit auch



alle Mitglieder der Feuerwehr. Und Manfred Weyerer ergänzt: „Gerade jetzt, während wir mitten in der vierten Welle der Pandemie sind, haben wir an unserer Teststation alle Hände voll zu tun. Zum Glück sind wir jetzt in der Lage, das auch räumlich gut organisieren zu können. Deswegen noch einmal vielen Dank nicht nur der Gemeinde, sondern vor allem der Feuerwehr.“

● **Leben & Wohnen****Vergelt's Gott an das Team der Johanniter**

Das Impfteam der Johanniter impft jeden Freitag mittlerweile ab 9:00 Uhr am Marktplatz in der Ortsmitte im Willibaldgebäude.

Die Gemeinde Odelzhausen bedankt sich beim Team der Johanniter für ihr Engagement, die kompetente Arbeit sowie für die freundliche Atmosphäre.

Landkreisweit werden die erweiterten Impfangebot sehr gut angenommen. Seit 07.12.2021 wird in der „drive through“ Impfstation am Karlsfelder See. Durch die zahlreichen Impfangebote stieg die Anzahl der Drittimpfungen auf 45.29 (Stand: 14.12.21). Der Landkreis hat aktuell eine Impfquote von 71,8% bei den Erstimpfungen und 69,7% bei den Zweitimpfungen, gleich der Deutschlandquote. (Stand 13.12.2021)



Im Vergleich – die bayerische Impfquote liegt bei 68,1% .

Vielen Dank für Ihre Impfbereitschaft. Damit schützen Sie nicht nur sich selber, sondern auch alle anderen! Wer noch einen Impftermin braucht, registriert sich am besten

über das Impfzentrum Bayern. Dort stehen immer wieder freie Impftermine, unter anderem freitags in Odelzhausen, zur Verfügung.

Bleibt gesund! Eure Gemeinde Odelzhausen

● **Leben & Wohnen****Kinder lernen Arbeit der BRK-Bereitschaft kennen**

Am 20.09 besuchte Frau Saumweber von der BRK-Bereitschaft Odelzhausen die gemeindlichen Kinderhäuser 1 und 2.

Sie ist auch im HVO Odelzhausen-Team, dem Helfer-vor-Ort-Team der BRK engagiert.

Die junge Frau zeigte den Kindern anschaulich ihr Arbeitsmaterial, erzählte von ihrer Tätigkeit als ehrenamtliche Helferin und ließ die Kinder auch mal ihr Auto begutachten.

Alle hatten sichtlich Freude über den abwechslungsreichen Tag und fanden den Beruf richtig spannend.





● **Leben & Wohnen**

**Elternbeirat Haus 1:**



**Spatzen:** Juliane Haas, Erdei Zsolt (2. Stellvertretender Vorsitzender)



**Schäfchen:** Tekin Arzu (Vorsitzende), Marina Schmidt (Schriftführerin)



**Raben:** Melanie Kreppold-Monat (Kassenführerin, ohne Bild), Nadine Reiter



**Smarties:** Susanne Kerschbaumer, Ramona Reiser

● **Leben & Wohnen**

**Elternbeirat Haus 2:**



**Eichhörnchen:** Tina Göckert (2. Stellvertretende Vorsitzende), Nadine Möhle

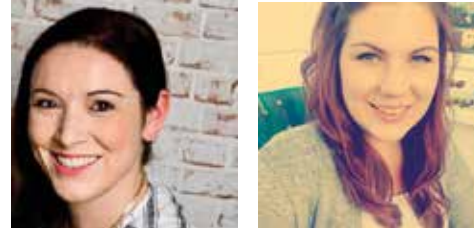

**Waschbären:** Marina Merk, Julia Geu

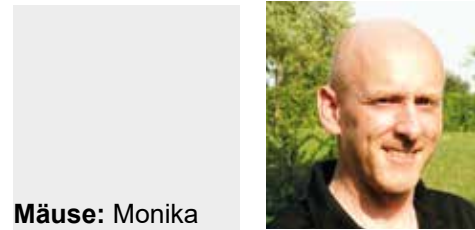

**Mäuse:** Monika Wiesmeier (1. Vorsitzende, ohne Bild), Christoph Zeppenfeld (Kassenführer)



**Eulen:** Uwe Friedrich, Tamara Bader (Schriftführerin)

● **Leben & Wohnen**

**Elternbeirat Sittenbach**

Auf dem Foto von links nach rechts, hintere Reihe: Sabine Pühringer, Simone Dinkel, Matthias Degenhart, Christian Fuhst, vorne: Larissa Seliger und Stefanie Mair



● **Leben & Wohnen**

**"Tag der offenen Tür" der gemeindlichen Kindertageseinrichtungen wird verschoben**

Der jährliche "Tag der offenen Tür" der drei gemeindlichen Kindertageseinrichtungen kann erstmal nicht wie geplant im Januar oder Februar stattfinden. Falls sich die Pandemie-lage entspannt, kann dieser im Früh-

jahr nachgeholt werden. Alle Eltern, die vor der Einschreibung dringende Fragen klären möchten, können sich telefonisch an die jeweilige Einrichtung wenden. Es können auch im Bedarfsfall Einzeltermine vereinbart werden.



● **Leben & Wohnen**

**Neue Öffnungszeiten für den Kindergarten Sittenbach**

Der Kindergarten Sittenbach erhält neue Öffnungszeiten:

**ab September 2022 soll er von Montag bis Donnerstag bis 17.00 Uhr und Freitag bis 16.00 Uhr geöffnet haben.**

Somit werden die Betreuungszeiten im neuen Kindergartenjahr deutlich ausgebaut.

Die Einschreibung erfolgt wie gehabt im Frühjahr, der genaue Termin wird noch bekannt gegeben.



● **Leben & Wohnen**

**Schließtage 2021/2022 der gemeindlichen Kindertageseinrichtungen Odelzhausen**

**Haus der kleinen Schlawiner I**  
Lerchenstr. 10

**Weihnachtsschließung**  
24.12.21 – 07.01.22

**Konzeptionstage**  
03.03.22 – 04.03.22

**Haus der kleinen Schlawiner II**  
Todtenrieder Str. 20

**Fortbildung – erste Hilfe Kurs**  
(Ersatztermin aus 2020)  
31.01.22

**Sommerschließung**  
(letzter Tag 19.08.22 ab 12.00 Uhr geschlossen)  
22.08.22 – 09.09.2022

**Kindergarten Sonnenblume**  
(Sittenbach), Kirchstr. 9

**Faschingsdienstag**  
(ab 12Uhr geschlossen)  
01.03.2022

**Teamtag**  
12.09.22

● **Leben & Wohnen**

**Tag der offenen Tür in der Kinderkrippe jolly kids UG**

Am 27.01.2022 haben alle interessierten Eltern in der Zeit von 15:00 Uhr bis 17.00 Uhr die Möglichkeit, die neugestaltete Einrichtung in der Kohlstattstraße 9, 85235 Odelzhausen kennenzulernen und ihre Kinder für das neue Betreuungs-jahr 2022/2023 anzumelden.

Zur Einhaltung des Infektionsschutzgesetzes wird vorab um telefonische

Terminvereinbarung gebeten.

Die Kindertageseinrichtung ist von 08.00 Uhr bis 13.00 Uhr unter 08134/5549606 zu erreichen.

Weitere Informationen finden Sie unter [www.jolly-kids.de](http://www.jolly-kids.de).

In der Zeit vom 24.12.2021 bis 07.01.2022 befindet sich das Team in den Ferien.





● **Leben & Wohnen**

## Waldkindergarten Hollerbusch

**Geplante Schließtage  
2021/2022:**

**Weihnachtsschließung**  
24.12.21 – 04.01.22

**Konzepttag**  
25.02.22

**Osterferien**  
19.04.22 – 22.04.22

**Betriebsfortbildung**  
27.05.22

**Pfingstferien**  
13.06.22 – 17.06.22

**Sommer-  
schließung**  
16.08.22 –  
02.09.22

**Konzepttag**  
05.09.22



Der Elternbeirat  
v.l.: Simona Kratz (Schriftführer), Eva Neumeier-Knorr (Kassier), Andrea Münch (Vorsitzende)

● **Leben & Wohnen**

## Kinderhaus Sandburg

**Schließzeiten**

**Weihnachtsschließung**  
23.12.21 – 07.01.2022

**Weihnachtsschließung**  
Konzepttag  
14.02.2022

**Betriebsfortbildung**  
13.05.2022

**Brückentag**  
27.05.2022

**Faschingsdienstag**  
01.03.2022

Einrichtung schließt um  
12:00 Uhr

**Pfingstschließung**  
13.06. – 17.06.2022

**Sommerschließung**  
22.08. – 02.09.2022

**Konzepttage**  
5.09. – 06.09.2022

**Termine und  
Veranstaltungen**

**Faschingsfeier**  
25.02.2022, ohne Eltern

**2. Elternabend**  
02.03.2022 ab 19:00 Uhr

**Osterfeier**  
19.04.2022, ohne Eltern



**Mutter- und Vätertags Café**  
10.05.2022, mit Eltern

**Krippenausflug**  
(in Klärung), mit Eltern

**Kiga Ausflug**  
07.06.2022, ohne Eltern

**Schultütenfest/  
Vorschulabend**  
29.07.2022, mit Eltern

● **Leben & Wohnen**

## Geschenk mit Herz

Das Kinderhaus 1 und 2 "Haus der kleinen Schlawiner" unterstützte in diesem Jahr die Weihnachtspäckchenaktion „Geschenk mit Herz“.

Diese in Bayern fest etablierte Aktion der Hilfsorganisation humedica e. V. wird in Zusammenarbeit mit Sternstunden e. V., und Radio „Bayern 2“ umgesetzt.

Ein herzliches Dankeschön, an Alle die mitgemacht haben.

Denn gemeinsam mit einem großen Herz und geringem Aufwand können so Tausende bedürftige Kinder weltweit pünktlich zu Heiligabend beschenkt werden.

Zielorte der Päckchen sind zum Beispiel die Ukraine, Rumänien oder Pakistan.

Herzlichen Dank an das Kita-Team für die Teilnahmen an dieser Aktion.



# Unterwegs mit dem ÖPNV

Die neuen Fahrpläne der Linie X732 und der RufTAXIS 7320/7321:  
**X732: An Samstagen 20 Fahrten und an Sonn- u. Feiertagen 14 Fahrten**



## Expressbus X732 Dasing – Pasing RufTaxi 7321 Maisach – Odelzhausen – Maisach RufTaxi 7320 Unterumbach – Odelzhausen – Unterumbach

Gültig seit 12. Dezember 2021

**Ruf TAXI 7321** Maisach ☉ - Sulzemoos - Odelzhausen - Sulzemoos - Maisach ☉ **MVV**

Anmeldung unter Telefon; 08134/ 93 51 786 Anmeldeschluss beachten; Anmeldeverfahren siehe unten

z	Verkehrsmittel	Montag - Freitag				Samstag				Sonn- und Feiertag											
		21.00	22.00	23.00	24.00	20.00	21.00	22.00	23.00	24.00	9.00	10.00	11.00	15.00	16.00	17.00	20.00	21.00	22.00	23.00	24.00
	<b>Anmeldeschluss</b>	20.55	21.55	22.55	23.55	19.55	20.55	21.55	22.55	23.55	8.55	9.55	10.55	14.55	15.55	16.55	19.55	20.55	21.55	22.55	23.55
	<b>Marienplatz</b> ab	21.27	22.27	23.27	0.27	20.27	21.27	22.27	23.27	0.27	9.27	10.27	11.27	15.27	16.27	17.27	20.27	21.27	22.27	23.27	0.27
	<b>Maisach</b> an																				
2/3	Maisach ☉	21.30	22.30	23.30	0.30	20.30	21.30	22.30	23.30	0.30	9.30	10.30	11.30	15.30	16.30	17.30	20.30	21.30	22.30	23.30	0.30
2/3	Einsbach, Ortsmitte	21.39	22.39	23.39	0.39	20.39	21.39	22.39	23.39	0.39	9.39	10.39	11.39	15.39	16.39	17.39	20.39	21.39	22.39	23.39	0.39
2/3	Sulzemoos, Gewerbg.P+R	21.41	22.41	23.41	0.41	20.41	21.41	22.41	23.41	0.41	9.41	10.41	11.41	15.41	16.41	17.41	20.41	21.41	22.41	23.41	0.41
2/3	- Hauptstraße	21.43	22.43	23.43	0.43	20.43	21.43	22.43	23.43	0.43	9.43	10.43	11.43	15.43	16.43	17.43	20.43	21.43	22.43	23.43	0.43
2/3	- Steindlbachstraße	21.44	22.44	23.44	0.44	20.44	21.44	22.44	23.44	0.44	9.44	10.44	11.44	15.44	16.44	17.44	20.44	21.44	22.44	23.44	0.44
3/4	Wiedenzhausen, Hochstraße	21.45	22.45	23.45	0.45	20.45	21.45	22.45	23.45	0.45	9.45	10.45	11.45	15.45	16.45	17.45	20.45	21.45	22.45	23.45	0.45
3/4	Ebertshausen	21.47	22.47	23.47	0.47	20.47	21.47	22.47	23.47	0.47	9.47	10.47	11.47	15.47	16.47	17.47	20.47	21.47	22.47	23.47	0.47
3/4	Wiedenzh., Rohrbachbrücke	21.48	22.48	23.48	0.48	20.48	21.48	22.48	23.48	0.48	9.48	10.48	11.48	15.48	16.48	17.48	20.48	21.48	22.48	23.48	0.48
3/4	Orthofen (b.Wiedenzhausen)	21.49	22.49	23.49	0.49	20.49	21.49	22.49	23.49	0.49	9.49	10.49	11.49	15.49	16.49	17.49	20.49	21.49	22.49	23.49	0.49
3/4	Gaggers	21.54	22.54	23.54	0.54	20.54	21.54	22.54	23.54	0.54	9.54	10.54	11.54	15.54	16.54	17.54	20.54	21.54	22.54	23.54	0.54
3/4	Sittenbach, Maibaum	21.57	22.57	23.57	0.57	20.57	21.57	22.57	23.57	0.57	9.57	10.57	11.57	15.57	16.57	17.57	20.57	21.57	22.57	23.57	0.57
3/4	- Nelkenweg	21.58	22.58	23.58	0.58	20.58	21.58	22.58	23.58	0.58	9.58	10.58	11.58	15.58	16.58	17.58	20.58	21.58	22.58	23.58	0.58
3/4	Sixtnitgern	21.59	22.59	23.59	0.59	20.59	21.59	22.59	23.59	0.59	9.59	10.59	11.59	15.59	16.59	17.59	20.59	21.59	22.59	23.59	0.59
3/4	Roßbach	22.00	23.00	0.00	1.00	21.00	22.00	23.00	0.00	1.00	10.00	11.00	12.00	16.00	17.00	18.00	21.00	22.00	23.00	0.00	1.00
3/4	Miegersbach	22.01	23.01	0.01	1.01	21.01	22.01	23.01	0.01	1.01	10.01	11.01	12.01	16.01	17.01	18.01	21.01	22.01	23.01	0.01	1.01
3/4	Hadersried	22.02	23.02	0.02	1.02	21.02	22.02	23.02	0.02	1.02	10.02	11.02	12.02	16.02	17.02	18.02	21.02	22.02	23.02	0.02	1.02
3/4	Taxa	22.03	23.03	0.03	1.03	21.03	22.03	23.03	0.03	1.03	10.03	11.03	12.03	16.03	17.03	18.03	21.03	22.03	23.03	0.03	1.03
3/4	Odelzhausen, Hauptstraße	22.04	23.04	0.04	1.04	21.04	22.04	23.04	0.04	1.04	10.04	11.04	12.04	16.04	17.04	18.04	21.04	22.04	23.04	0.04	1.04
3/4	Höfa, Abzw. Unterumbach	22.05	23.05	0.05	1.05	21.05	22.05	23.05	0.05	1.05	10.05	11.05	12.05	16.05	17.05	18.05	21.05	22.05	23.05	0.05	1.05
4	Unterumbach	22.07	23.07	0.07	1.07	21.07	22.07	23.07	0.07	1.07	10.07	11.07	12.07	16.07	17.07	18.07	21.07	22.07	23.07	0.07	1.07
4	Oberumbach	22.08	23.08	0.08	1.08	21.08	22.08	23.08	0.08	1.08	10.08	11.08	12.08	16.08	17.08	18.08	21.08	22.08	23.08	0.08	1.08
3/4	Odelzhausen, Hauptstraße	22.11	23.11	0.11	1.11	21.11	22.11	23.11	0.11	1.11	10.11	11.11	12.11	16.11	17.11	18.11	21.11	22.11	23.11	0.11	1.11
3/4	- Robert-Bosch-Straße	22.12	23.12	0.12	1.12	21.12	22.12	23.12	0.12	1.12	10.12	11.12	12.12	16.12	17.12	18.12	21.12	22.12	23.12	0.12	1.12
3/4	Lukka	22.13	23.13	0.13	1.13	21.13	22.13	23.13	0.13	1.13	10.13	11.13	12.13	16.13	17.13	18.13	21.13	22.13	23.13	0.13	1.13
3/4	Wiedenzh., Rohrbachbrücke	22.15	23.15	0.15	1.15	21.15	22.15	23.15	0.15	1.15	10.15	11.15	12.15	16.15	17.15	18.15	21.15	22.15	23.15	0.15	1.15
3/4	Hochstraße	22.17	23.17	0.17	1.17	21.17	22.17	23.17	0.17	1.17	10.17	11.17	12.17	16.17	17.17	18.17	21.17	22.17	23.17	0.17	1.17
2/3	Sulzemoos, Steindlbachstraße	22.18	23.18	0.18	1.18	21.18	22.18	23.18	0.18	1.18	10.18	11.18	12.18	16.18	17.18	18.18	21.18	22.18	23.18	0.18	1.18
2/3	- Hauptstraße	22.18	23.18	0.18	1.18	21.18	22.18	23.18	0.18	1.18	10.18	11.18	12.18	16.18	17.18	18.18	21.18	22.18	23.18	0.18	1.18
2/3	Einsbach, Ortsmitte	22.21	23.21	0.21	1.21	21.21	22.21	23.21	0.21	1.21	10.21	11.21	12.21	16.21	17.21	18.21	21.21	22.21	23.21	0.21	1.21
2/3	Maisach ☉	22.29	23.29	0.29	1.29	21.29	22.29	23.29	0.29	1.29	10.29	11.29	12.29	16.29	17.29	18.29	21.29	22.29	23.29	0.29	1.29
	<b>Maisach</b> ab																				
	<b>Maisach</b> ab																				
	<b>Marienplatz</b> an																				
	<b>Marienplatz</b> an																				

☉ = MVV-RufTaxi Z = Angabe der Tarifzone Am 24. und 31. Dezember Betrieb wie Samstag

Die MVV-RufTaxi-Linien verkehren nur bei Bedarf und an den im Fahrplan veröffentlichten Haltestellen und Abfahrtszeiten. Alle Fahrtwünsche müssen 30 Minuten vor der Abfahrt an der ersten Haltestelle der jeweiligen Fahrt telefonisch angemeldet werden. Die Anmeldung für das MVV-RufTaxi der Linie 7321 erfolgt unter der Telefonnummer; (08134) 93 51 786. Die Anmeldung ist an Verkehrstagen ab 45 Minuten vor der ersten Fahrt durchgehend bis spätestens 24.00 Uhr möglich. Daueraufträge für regelmäßige Fahrten können auch per E-Mail gebucht werden: ruf-taxi-dah@geldhauser.de. Können im Dauerauftrag gebuchte Fahrten nicht angetreten werden, so muss dies bis spätestens 30 Minuten vor der Abfahrtszeit mitgeteilt werden.



Dasing	Montag - Freitag											Montag - Freitag																								
	5:26	6:26	7:26	8:26	9:26	10:26	11:26	12:26	13:26	14:26	15:26	16:26	17:26	18:26	19:26	20:26	5:26	6:26	7:26	8:26	9:26	10:26	11:26	12:26	13:26	14:26	15:26	16:26	17:26	18:26	19:26	20:26				
Adelzhausen, Treffler	5:36	6:36	7:36	8:36	9:36	10:36	11:36	12:36	13:36	14:36	15:36	16:36	17:36	18:36	19:36	20:36	5:36	6:36	7:36	8:36	9:36	10:36	11:36	12:36	13:36	14:36	15:36	16:36	17:36	18:36	19:36	20:36				
Gaggers																																				
Sittenbach, Maibaum	4:46	5:45	6:45	7:45	8:45	9:00	11:00	13:00	15:00	16:45	18:18	19:21	20:22	4:46	5:45	6:45	7:45	8:45	9:00	11:00	13:00	15:00	16:45	18:18	19:21	20:22										
- Nelkenweg	4:47	5:47	6:47	7:47	8:47	9:01	11:01	13:01	15:01	16:47	18:20	19:23	20:23	4:47	5:47	6:47	7:47	8:47	9:01	11:01	13:01	15:01	16:47	18:20	19:23	20:23										
Roßbach	4:49	5:49	6:49	7:49	8:49	9:03	11:03	13:03	15:03	16:49	18:22	19:25	20:25	4:49	5:49	6:49	7:49	8:49	9:03	11:03	13:03	15:03	16:49	18:22	19:25	20:25										
Miegersbach, Abzw.	4:51	5:51	6:51	7:51	8:51	9:05	11:05	13:05	15:05	16:51	18:24	19:27	20:27	4:51	5:51	6:51	7:51	8:51	9:05	11:05	13:05	15:05	16:51	18:24	19:27	20:27										
Miegersbach	4:53	5:53	6:53	7:53	8:53	9:07	11:07	13:07	15:07	16:53	18:26	19:29	20:29	4:53	5:53	6:53	7:53	8:53	9:07	11:07	13:07	15:07	16:53	18:26	19:29	20:29										
Hadersried	4:54	5:54	6:54	7:54	8:54	9:08	11:08	13:08	15:08	16:54	18:28	19:31	20:31	4:54	5:54	6:54	7:54	8:54	9:08	11:08	13:08	15:08	16:54	18:28	19:31	20:31										
Egenburg		5:18	6:18	7:18	8:18	10:03	12:03	14:03	16:03	17:21	19:21	20:21		5:18	6:18	7:18	8:18	10:03	12:03	14:03	16:03	17:21	19:21	20:21												
Pfaffenh.(a.d.Glonn)		5:21	6:21	7:21	8:21	10:06	12:06	14:06	16:06	17:25	19:25	20:25		5:21	6:21	7:21	8:21	10:06	12:06	14:06	16:06	17:25	19:25	20:25												
Wagenhofen		5:23	6:23	7:23	8:23	10:08	12:08	14:08	16:08	17:27	19:27	20:27		5:23	6:23	7:23	8:23	10:08	12:08	14:08	16:08	17:27	19:27	20:27												
Höfa		5:27	6:27	7:27	8:27	10:12	12:12	14:12	16:12	17:31	19:31	20:31		5:27	6:27	7:27	8:27	10:12	12:12	14:12	16:12	17:31	19:31	20:31												
Höfa, Abzw. Hadersried	4:56	5:56	6:56	7:56	8:56	9:10	11:10	13:10	15:10	16:56	18:29	19:32	20:32	4:56	5:56	6:56	7:56	8:56	9:10	11:10	13:10	15:10	16:56	18:29	19:32	20:32										
- Abzw. Unterumbach	4:57	5:57	6:57	7:57	8:57	9:11	11:11	13:11	15:11	16:57	18:30	19:33	20:33	4:57	5:57	6:57	7:57	8:57	9:11	11:11	13:11	15:11	16:57	18:30	19:33	20:33										
Odelzh., Hauptstr.	4:58	5:58	6:58	7:58	8:58	9:13	11:13	13:13	15:13	16:58	18:31	19:34	20:34	4:58	5:58	6:58	7:58	8:58	9:13	11:13	13:13	15:13	16:58	18:31	19:34	20:34										
- Rudolf-Diesel-Str./Brücke	4:59	5:59	6:59	7:59	8:59	9:14	11:14	13:14	15:14	16:59	18:32	19:35	20:35	4:59	5:59	6:59	7:59	8:59	9:14	11:14	13:14	15:14	16:59	18:32	19:35	20:35										
- Rudolf-Diesel-Str./Brücke	4:59	5:59	6:59	7:59	8:59	9:14	11:14	13:14	15:14	16:59	18:32	19:35	20:35	4:59	5:59	6:59	7:59	8:59	9:14	11:14	13:14	15:14	16:59	18:32	19:35	20:35										
Wiedenzh., Rohrbachbrücke	5:02	6:02	7:02	8:02	9:02	9:47	10:47	11:47	12:47	13:17	14:17	15:17	16:17	5:02	6:02	7:02	8:02	9:02	9:47	10:47	11:47	12:47	13:17	14:17	15:17	16:17										
- Hochstraße	5:03	6:03	7:03	8:03	9:03	9:48	10:48	11:48	12:48	13:18	14:18	15:18	16:18	5:03	6:03	7:03	8:03	9:03	9:48	10:48	11:48	12:48	13:18	14:18	15:18	16:18										
Sulzemoos, Steindlbachstraße	5:04	6:04	7:04	8:04	9:04	9:49	10:49	11:49	12:49	13:19	14:19	15:19	16:19	5:04	6:04	7:04	8:04	9:04	9:49	10:49	11:49	12:49	13:19	14:19	15:19	16:19										
- Am Mühlberg	5:05	6:05	7:05	8:05	9:05	9:20	10:20	11:20	12:20	13:20	14:20	15:20	16:20	5:05	6:05	7:05	8:05	9:05	9:20	10:20	11:20	12:20	13:20	14:20	15:20	16:20										
- Werner-Heisenberg-Straße	5:06	6:06	7:06	8:06	9:06	9:21	10:21	11:21	12:21	13:21	14:21	15:21	16:21	5:06	6:06	7:06	8:06	9:06	9:21	10:21	11:21	12:21	13:21	14:21	15:21	16:21										
- Gewerbegebiet P+R-Platz	5:07	6:07	7:07	8:07	9:07	9:22	10:22	11:22	12:22	13:22	14:22	15:22	16:22	5:07	6:07	7:07	8:07	9:07	9:22	10:22	11:22	12:22	13:22	14:22	15:22	16:22										
- Hauptstraße	5:07	6:07	7:07	8:07	9:07	9:22	10:22	11:22	12:22	13:22	14:22	15:22	16:22	5:07	6:07	7:07	8:07	9:07	9:22	10:22	11:22	12:22	13:22	14:22	15:22	16:22										
Pasing	5:29	6:08	7:03	8:03	9:03	10:15	11:15	12:15	13:15	14:15	15:15	16:15	17:15	18:15	19:15	20:15	21:03	21:15	5:29	6:08	7:03	8:03	9:03	10:15	11:15	12:15	13:15	14:15	15:15	16:15	17:15	18:15	19:15	20:15	21:03	21:15

Dasing	Samstag											Sonn- und Feiertag																						
	7:08	8:08	9:08	10:08	11:08	12:08	14:08	16:08	18:08	20:08	8:08	10:08	12:08	14:08	16:08	18:08	20:08	7:08	8:08	9:08	10:08	11:08	12:08	14:08	16:08	18:08	20:08	8:08	10:08	12:08	14:08	16:08	18:08	20:08
Adelzhausen, Treffler	7:18	8:18	9:18	10:18	11:18	12:18	14:18	16:18	18:18	20:18	8:18	10:18	12:18	14:18	16:18	18:18	20:18	7:18	8:18	9:18	10:18	11:18	12:18	14:18	16:18	18:18	20:18	8:18	10:18	12:18	14:18	16:18	18:18	20:18
Gaggers																																		
Sittenbach, Maibaum																																		
- Nelkenweg																																		
Roßbach																																		
Miegersbach, Abzw.																																		
Miegersbach																																		
Hadersried																																		
Egenburg		7:45	8:45	9:45	10:45	11:45	13:15	15:15	17:15	19:15	7:15	9:15	11:15	13:15	15:15	17:15	19:15		7:45	8:45	9:45	10:45	11:45	13:15	15:15	17:15	19:15	7:15	9:15	11:15	13:15	15:15	17:15	19:15
Pfaffenh.(a.d.Glonn)		7:47	8:47	9:47	10:47	11:47	13:17	15:17	17:17	19:17	7:17	9:17	11:17	13:17	15:17	17:17	19:17		7:47	8:47	9:47	10:47	11:47	13:17	15:17	17:17	19:17	7:17	9:17	11:17	13:17	15:17	17:17	19:17
Wagenhofen		7:49	8:49	9:49	10:49	11:49	13:19	15:19	17:19	19:19	7:19	9:19	11:19	13:19	15:19	17:19	19:19		7:49	8:49	9:49	10:49	11:49	13:19	15:19	17:19	19:19	7:19	9:19	11:19	13:19	15:19	17:19	19:19
Höfa		7:52	8:52	9:52	10:52	11:52	13:22	15:22	17:22	19:22	7:22	9:22	11:22	13:22	15:22	17:22	19:22		7:52	8:52	9:52	10:52	11:52	13:22	15:22	17:22	19:22	7:22	9:22	11:22	13:22	15:22	17:22	19:22
Höfa, Abzw. Hadersried		7:55	8:55	9:55	10:55	11:55	13:25	15:25	17:25	19:25	7:25	9:25	11:25	13:25	15:25	17:25	19:25		7:55	8:55	9:55	10:55	11:55	13:25	15:25	17:25	19:25	7:25	9:25	11:25	13:25	15:25	17:25	19:25
- Abzw. Unterumbach		7:55	8:55	9:55	10:55	11:55	13:25	15:25	17:25	19:25	7:25	9:25	11:25	13:25	15:25	17:25	19:25		7:55	8:55	9:55	10:55	11:55	13:25	15:25	17:25	19:25	7:25	9:25	11:25	13:25	15:25	17:25	19:25
Odelzh., Hauptstr.		7:55	8:55	9:55	10:55	11:55	13:25	15:25	17:25	19:25	7:25	9:25	11:25	13:25	15:25	17:25	19:25		7:55	8:55	9:55	10:55	11:55	13:25	15:25	17:25	19:25	7:25	9:25	11:25	13:25	15:25	17:25	19:25
- Rudolf-Diesel-Str./Brücke		7:55	8:55	9:55	10:55	11:55	13:25	15:25	17:25	19:25	7:25	9:25	11:25	13:25	15:25	17:25	19:25		7:55	8:55	9:55	10:55	11:55	13:25	15:25	17:25	19:25	7:25	9:25	11:25	13:25	15:25	17:25	19:25
- Rudolf-Diesel-Str./Brücke		7:55	8:55	9:55	10:55	11:55	13:25	15:25	17:25	19:25	7:25	9:25	11:25	13:25	15:25	17:25	19:25		7:55	8:55	9:55	10:55	11:55	13:25	15:25	17:25	19:25	7:25	9:25	11:25	13:25	15:25	17:25	19:25
Wiedenzh., Rohrbachbrücke		7:59	8:59	9:59	10:59	11:59	13:29	15:29	17:29	19:29	7:29	9:29	11:29	13:29	15:29	17:29	19:29		7:59	8:59	9:59	10:59	11:59	13:29	1									



**Ruf TAXI 7320** Unterumbach - Odelzhausen - Sulzemoos - Gaggers - Odelzhausen 

Anmeldung unter Telefon 08134/93 51 785 Anmeldeschluss beachten; Anmeldeverfahren siehe unten

z	Montag - Freitag														Samstag										
<b>Verkehrsmittel</b>																									
<b>Anmeldeschluss</b>	7.05	7.38	8.05	9.17	9.35	10.16	11.17	11.35	12.16	13.17	14.16	15.16	16.16	17.16	17.36	17.56	18.16	19.16	20.16	6.43	9.05	10.02	10.43	11.05	12.02
<i>Pasing</i> Odelzhausen, R.-Diesel-Str./Brücke	ab																								
3/4 Odelzhausen, Rudolf-Diesel-Str				10.46		12.46	14.46	15.46	16.46	17.46						18.46	19.46	20.46		10.32		12.32			
4 Unterumbach	8.08		10.50		12.50	14.50	15.50	16.50	17.50							18.50	19.50	20.50		10.36		12.36			
4 Oberumbach	8.10		10.52		12.52	14.52	15.52	16.52	17.52							18.52	19.52	20.52		10.38		12.38			
4 Stockach, Abzw. Oberumbach	8.12		10.54		12.54	14.54	15.54	16.54	17.54							18.54	19.54	20.54		10.40		12.40			
4 Kaltenbach (Lkr.DAH), Abzw.	8.14		10.56		12.56	14.56	15.56	16.56	17.56							18.56	19.56	20.56		10.42		12.42			
4 Ebersried, Kreisstraße	8.15		10.57		12.57	14.57	15.57	16.57	17.57							18.57	19.57	20.57		10.43		12.43			
4 Egenburg	8.16		10.58		12.58	14.58	15.58	16.58	17.58							18.58	19.58	20.58		10.44		12.44			
4 Pfaffenhofen (a.d.Glonn)			10.59		12.59	14.59	15.59	16.59	17.59							18.59	19.59	20.59		10.45		12.45			
3/4 Wagenhofen			11.01		13.01	15.01	16.01	17.01	18.01							19.01	20.01	21.01		10.47		12.47			
3/4 Höfa			11.04		13.04	15.04	16.04	17.04	18.04							19.04	20.04	21.04		10.49		12.49			
3/4 Odelzhausen, Rudolf-Diesel-Str			11.06		13.06	15.06	16.06	17.06	18.06							19.06	20.06	21.06		10.52		12.52			
<i>Pasing</i> Odelzhausen, Rudolf-Diesel-Str	ab																								
<i>Pasing</i> Odelzhausen, Rudolf-Diesel-Str	an																								
3/4 - Rudolf-Diesel-Straße	7.35	8.35	10.05		12.05										18.06				7.13		11.13				
3/4 Lukka, Gärtnerei	7.38	8.38	10.08		12.08										18.09				7.15		11.15				
3/4 Lukka	7.38	8.38	10.08		12.08										18.09				7.16		11.16				
3/4 Ebertshausen	7.39	8.39	10.09		12.09										18.10				7.17		11.17				
2/3 Oberwinden, Abzw.	7.41	8.41	10.11		12.11										18.12				7.19		11.19				
2/3 Hilpertsried	7.43	8.43	10.13		12.13										18.14				7.20		11.20				
2/3 Einsbach, Ortsmitte	7.45	8.45	10.15		12.15										18.16				7.22		11.22				
2/3 Sulzemoos, Gewerbg.P+R	7.48	8.48	10.18		12.18										18.19				7.25		11.25				
2/3 - Hauptstraße																			7.28		11.28				
<i>Sulzemoos, Gewerbg.P+R</i> <i>Pasing</i>	ab																								
<i>Pasing</i> Sulzemoos, Hauptstraße	an																								
2/3 - Hauptstraße		9.47	11.47		13.47										18.26				9.35		11.35				
3/4 Gaggers		9.49	11.49		13.49										18.28				9.37		11.37				
3/4 Sittenbach, Maibaum		9.50	11.50		13.50										18.29				9.38		11.38				
3/4 - Nelkenweg		9.53	11.53		13.53										18.32				9.41		11.41				
3/4 Sixtnitgern		9.55	11.55		13.55										18.34				9.43		11.43				
3/4 Roßbach		9.56	11.56		13.56										18.35				9.44		11.44				
3/4 Miegersbach, Abzw.		9.58	11.58		13.58										18.37				9.45		11.45				
3/4 Miegersbach		10.00	12.00		14.00										18.39				9.46		11.46				
3/4 Hadersried		10.01	12.01		14.01										18.40				9.47		11.47				
3/4 Höfa, Abzw. Hadersried		10.02	12.02		14.02										18.41				9.48		11.48				
3/4 - Abzw. Unterumbach		10.05	12.05		14.05										18.44				9.52		11.52				
3/4 Odelzhausen, Rudolf-Diesel-Str																									
<i>Odelzhausen, Rudolf-Diesel-Str</i> <i>Pasing</i>	ab																								
<i>Pasing</i> Odelzhausen, Rudolf-Diesel-Str	an																								

**Ruf TAXI 7320** Odelzhausen - Gaggers - Sulzemoos - Odelzhausen - Unterumbach 

Anmeldung unter Telefon 08134/93 51 785 Anmeldeschluss beachten; Anmeldeverfahren siehe unten

z	Montag - Freitag						Samstag					
<b>Verkehrsmittel</b>												
<b>Anmeldeschluss</b>	14.03	14.45	16.03	16.45	18.45	20.03	12.57	15.03	16.03	16.57	18.03	19.03
<i>Pasing</i> Odelzhausen, Rudolf-Diesel-Str	ab											
<i>Pasing</i> Odelzhausen, Rudolf-Diesel-Str	an											
3/4 Odelzhausen, Rudolf-Diesel-Str		15.15	17.15	19.15			15.33		19.33			
3/4 Höfa, Abzw. Unterumbach		15.19	17.19	19.19			15.37		19.37			
3/4 - Abzw. Hadersried		15.20	17.20	19.20			15.38		19.38			
3/4 Hadersried		15.21	17.21	19.21			15.39		19.39			
3/4 Miegersbach		15.23	17.23	19.23			15.40		19.40			
3/4 Miegersbach, Abzw.		15.25	17.25	19.25			15.41		19.41			
3/4 Roßbach		15.26	17.26	19.26			15.42		19.42			
3/4 Sixtnitgern		15.28	17.28	19.28			15.45		19.45			
3/4 Sittenbach, Nelkenweg		15.31	17.31	19.31			15.48		19.48			
3/4 - Maibaum		15.32	17.32	19.32			15.49		19.49			
3/4 Gaggers		15.34	17.34	19.34			15.51		19.51			
<i>Pasing</i> Sulzemoos, Hauptstraße	ab											
<i>Pasing</i> Sulzemoos, Hauptstraße	an											
2/3 Sulzemoos, Hauptstraße							13.27		17.27			
<i>Pasing</i> Sulzemoos, Gewerbg.P+R	ab											
<i>Pasing</i> Sulzemoos, Gewerbg.P+R	an											
2/3 - Gewerbegebiet P+R		14.33	16.33	20.33			13.29		17.29			
2/3 Einsbach, Ortsmitte		14.36	16.36	20.36			13.32		17.32			
2/3 Hilpertsried		14.38	16.38	20.38			13.34		17.34			
2/3 Oberwinden, Abzw.		14.40	16.40	20.40			13.35		17.35			
3/4 Ebertshausen		14.41	16.41	20.41			13.37		17.37			
3/4 Lukka		14.41	16.41	20.41			13.38		17.38			
3/4 Lukka, Gärtnerei		14.43	16.43	20.43			13.39		17.39			
3/4 Odelzhausen, Rudolf-Diesel-Str		14.45	16.45	20.45			13.42		17.42			
<i>Odelzhausen, Rudolf-Diesel-Str</i> <i>Pasing</i>	ab											
<i>Pasing</i> Odelzhausen, Rudolf-Diesel-Str	an											
3/4 - Rudolf-Diesel-Straße							16.33		18.33			
3/4 Höfa							16.36		18.36			
3/4 Wagenhofen							16.38		18.38			
4 Pfaffenhofen (a.d.Glonn)							16.40		18.40			
4 Egenburg							16.41		18.41			
4 Ebersried, Kreisstraße							16.42		18.42			
4 Kaltenbach (Lkr.DAH), Abzw.							16.43		18.43			
4 Stockach, Abzw. Oberumbach							16.45		18.45			
4 Oberumbach							16.47		18.47			
4 Unterumbach							16.49		18.49			

■ = MVV-RufTaxi Z = Angabe der Tarifzone Sonn- und Feiertag kein Betrieb Am 24. und 31. Dezember Betrieb wie Samstag

Die MVV-RufTaxi-Linien verkehren nur bei Bedarf und an den im Fahrplan veröffentlichten Haltestellen und Abfahrtszeiten. Alle Fahrtwünsche müssen 30 Minuten vor der Abfahrt an der ersten Haltestelle der jeweiligen Fahrt telefonisch angemeldet werden. Die Anmeldung für das MVV-RufTaxi der Linie 7320 erfolgt unter der Telefonnummer (08134) 93 51 785. Die Anmeldung ist von Montag bis Freitag ab 7 Uhr und Samstag ab 6 Uhr morgens möglich bis spätestens 30 Minuten vor der letzten Abfahrt. Daueraufträge für regelmäßige Fahrten können auch per E-Mail gebucht werden: ruftaxi-dah@geldhauser.de. Können im Dauerauftrag gebuchte Fahrten nicht angetreten werden, so muss dies bis spätestens 30 Minuten vor Abfahrtszeit mitgeteilt werden.

● **Leben & Wohnen**

## Neuer " Demenz Wegweiser" für den Landkreis veröffentlicht

Im Juni 2021 ist der neue " Demenz Wegweiser" für den Landkreis erschienen.

Die Idee zur Broschüre stammt von den ehrenamtlichen SeniorTrainerInnen (EFIs) des MGH (Mehrgenerationenhaus) der AWO Dachau.

Er wurde neu überarbeitet und es kamen Dinge, wie z. B. Aktivitäten für die an Demenz erkrankten Menschen dazu.

Sie finden darin Informationen über Ärzte/medizinische Versorgung mit spezifischen Kenntnissen über die Behandlung von an Demenz erkrankten Menschen, Stationäre Einrichtungen, Beratungsstellen für Demenzkranke und ihre Angehörigen, Informationen zu sozialrechtlichen Grundlagen, häusliche Versorgung und Unterstützung durch Angehörige (Wer hilft im Alltag?), Pflegedienste, Schulungsangebote/Gesprächsgruppen für betreuende Angehörige und

Literatur-Ratgebervorschläge.

Er liegt auch in begrenzter Stückzahl vor dem Bürgerbüro aus.



● **Leben & Wohnen**

## Postfiliale an neuer Stelle

Die Postfiliale in der Marktstr. 35 wurde zum 22.11.2021 geschlossen.

Dafür wurde einen Tag später, am 23.11.2021 eine neue Filiale im Edeka, Rudolf-Diesel-Straße 4, in Odelzhausen eröffnet.

Diese hat folgende Öffnungszeiten:

**Montag - Freitag:**  
08.00 Uhr – 18.00 Uhr

**Samstag:**  
08.00 Uhr – 13.00 Uhr



● **Leben & Wohnen**

### Hochzeitstage

- 50. Hochzeitstag  
Paula und Peter Marczuk  
Waltraud und Konrad Bähr  
Helga und Xaver Wiesmeier

### Geburtstage

- 75. Geburtstag  
Uwe Vennemann  
Manfred Schreiner  
Johann Groß  
Claus Schenk  
Hildegard Stieglmaier  
Hans-Peter Engelmann  
Gertraud Mair  
Johanna Brunner  
Waltraud Bähr  
Maria Gommel  
Harald Wetzberger

### 80. Geburtstag



● **Leben & Wohnen****Weihnachtliche Beleuchtung  
in der Ortsmitte**

Auch dieses Jahr gab sich der gemeindliche Bauhof größte Mühe, um die Ortsmitte Odelzhausens in der Vorweihnachtszeit zum Leuchten zu bringen. Es wurde die große Tanne vor dem Rathaus geschmückt, ein Christbaum in der Marktstraße aufgestellt und mit Lichterketten verziert und die gesamte Marktstraße und Teile der Schlossstraße mit Sternen ausgestattet. Auch der Marktbrunnen erstrahlt feierlich und lässt so Vorfreude auf das Weihnachtsfest aufkommen.

● **Bildung & Freizeit****Wer sich ehrenamtlich 1x die Woche engagieren möchte...**

die Schulweghelfer in Odelzhausen suchen noch Verstärkung für ihr Team.

**Wir suchen Schülereltern oder rüstige Großeltern oder Rentner**, die frühmorgens während der Schulzeit ½ Stunde an der Fußgängerampel die Schüler\*innen sicher über die Hauptstrasse leiten.

Wer sich angesprochen fühlt, bitte bei Herrn Stanglmayr, Handy 0171/7794697 oder [bss-stanglmayr@t-online.de](mailto:bss-stanglmayr@t-online.de) melden.

● **Bildung & Freizeit****Förster Knierer erklärt Kindern den Wald**

Es gehört seit Jahren zum festen Programm, dass Förster Knierer einmal im Jahr im Herbst die dritten Klassen der Grundschule Odelzhausen in den Wald bei Dietenhausen mitnimmt.

Er nimmt sich die Zeit um den Kindern den Wald und seine Bewohner näher zu bringen.

Die Kinder lernen spielerisch mit den Produkten des Waldes umzugehen.

So lernen sie Pflanzen, Baumarten und den Nutzen eines intakten Waldes kennen. Sie dürfen zum Beispiel basteln, sägen und sammeln. Der Besuch im Wald mit den vielen neuen Eindrücken macht den Kindern sichtlich Freude.

Als Belohnung spendiert die Gemeinde Odelzhausen immer eine Brotzeit zur Stärkung. Auch der Bürgermeister schaut stets vorbei, um

persönlich zu erfahren, wie es den Kindern im Gemeindewald gefällt.

Am Dienstag, 28.09.2021 waren die Klassen 3b und 3c mit ihren Lehrerinnen zu Besuch im Wald.

Am Mittwoch folgte die Klasse 3ga, am Freitag die Klassen 3gb und 3a.

Auf den Fotos sind die Klassen mit Zweitem Bürgermeister Johann Heitmayr zu sehen.



Klasse 3a



Klasse 3ga



Klasse 3b



Klasse 3gb

(Für Richtigkeit keine Gewähr) Die Klasse 3c darf aus Datenschutzgründen leider nicht abgebildet werden. Fotos: Gemeinde Odelzhausen



## ● Bildung &amp; Freizeit

**Mein Umweltschutz – das kann ich für die Umwelt tun**

Vom 18.10. – 22.10. fand in Bayern die „Woche der Gesundheit und Nachhaltigkeit“ unter dem Motto „#Klima“ statt. Im Rahmen dieser Projektwoche bekamen die 5. Klassen am 19.10. in einer Doppelstunde die Gelegenheit, gemeinsam mit ihren Klassenlehrerinnen (Frau Kiemer, Frau Kumpfmüller und Frau Schneider) und Sportlehrkräften (Frau Haas, Frau Kraus und Herr Eska), die aktuelle „Müll-Situation“ auf der Welt zu betrachten, die Situation kritisch zu bewerten und ihren eigenen Umweltschutz genauer unter die Lupe zu nehmen.

Nach der inhaltlichen Sequenz im Klassenzimmer haben die Schülerinnen und Schüler aller drei Klassen rund um die Schule Müll gesammelt. Ausgestattet mit Handschuhen, Müllsäcken, Greifzangen und Warnwesten durchforsteten sie Gehwege, Parkplätze, Büsche und kleinere Waldflächen. Schülerinnen und Schüler sowie Lehrkräfte waren erschrocken, was alles gefunden wurde: Teile eines Wasserkochers, Plastiktüten, Flaschen, Dosen, uvm. Immer wieder wurde die Frage gestellt: „Warum wirft man so etwas einfach in den Wald?“ Eine Frage,

welche die Lehrkräfte auch nicht beantworten konnten.

Die Kinder freuten sich sehr über ihre vollen Müllsäcke, die im Anschluss entsprechend entsorgt wurden.

Am nächsten Morgen wurden die 5. Klässler von unserem Hausmeister Herrn Roth überrascht, der sich bei allen für ihre Mühe bedankte und jedem Gummibärchen austeilte.

Die Kinder waren sich einig: „Das machen wir gerne wieder!“

*R. Kiemer, L. Kumpfmüller, N. Schneider*



## ● Bildung &amp; Freizeit

**Defibrillator für Schulstandort Odelzhausen gespendet**

Der Zweckverband der Grund- und Mittelschule Odelzhausen möchte sich auf diesem Wege nochmals ganz herzlich bei den Spendern des Defibrillators bedanken. Zur Inbetriebnahme hat der Zweckverbandsvorsitzende Herr Helmut Zech zum Fototermin Herrn Martin Bauer und Herrn Markus Gschwandtner (Vorstände Raiffeisenbank) und Herrn Franz Wagner (Geschäftsstellenleiter Sparkasse Odelzhausen) an den Schulstandort Odelzhausen eingeladen.

Mit einem Defibrillator können lebensbedrohliche Herzrhythmusstörungen, Kammerflimmern und Kammerflattern behandelt werden. Umso wichtiger ist es, bei einem medizinischen Notfall so ein Gerät

zur Verfügung zu haben.

Aus diesem Grund spendeten die Raiffeisenbank Pfaffenhofen a. d. Glonn und die Sparkasse Dachau (Geschäftsstelle Odelzhausen) einen Defibrillator.

Im Notfall kann jeder darauf zugreifen, da der Defibrillator an der Außenfassade der Turnhalle im Innenhof der Grund- und Mittelschule Odelzhausen und Glonn-Realschule angebracht ist.

Es ist wichtig, den Einsatz des Defibrillators im Nachgang der Verwaltung des Zweckverbandes (Frau Hanakam, 08134/25798-16) zu melden, um das Gerät

wieder einsatzfähig zu machen.

Denken Sie daran - auch Sie könnten eventuell auf Hilfe angewiesen sein.

*Text und Bild: ZVS*



## ● Bildung &amp; Freizeit

**Glonn-Realschule Odelzhausen – ein „fast normaler“ Start ins Schuljahr 2021/22**

Was erwartet uns für das neue Schuljahr? Diese bange Frage beschäftigte Eltern, Schüler\*innen, Lehrkräfte und Schulleitung. Zwar gab es schon Anfang September Vorinformationen: Maskenpflicht, auch am Platz, sowie drei Testungen pro Woche. Die genauen Ausführungsbestimmungen ließen jedoch auf sich warten. Am 9. September war es endlich da – das ersehnte KMS mit genaueren Ausführungsbestimmungen – und zur Erleichterung aller, ohne große Überraschungen.

So konnte am 14. September 2021, dem ersten Schultag im Schuljahr 2021/22, der Unterricht starten. 362 Schülerinnen und Schüler in 14 Klassen – ein neuer Rekord. Und es gibt zum ersten Mal drei Eingangs-

klassen, da 72 Mädchen und Jungen für die 5. Klassen angemeldet waren. Den Unterricht erteilen 34 Lehrkräfte.

Die sehr gute Zuteilung von Lehrerstunden ermöglichte nicht nur eine gute und vollständige Abdeckung des Pflichtunterrichts, es konnten auch zahlreiche Unterrichtsdifferenzierungen erfolgen. Verschiedene Wahlfächer und insbesondere Ergänzungsunterricht in den Schulaufgabenfächern für die 5. und 6. Klassen sowie Förderunterricht können ebenfalls angeboten werden.

Durch die Kooperation der Realschule und der Mittelschule gibt es in Odelzhausen die Möglichkeit, dass Schülerinnen und Schüler der Mittelschule am Bläserklassenunterricht



der Realschule teilnehmen können. Nachdem im letzten Schuljahr mangels Anmeldungen keine neue Bläserklasse eingerichtet werden konnte, haben wir in diesem Schuljahr 22 Mädchen und Jungen, die dieses einmalige Angebot nutzen, darunter vier Schüler\*innen aus der Mittelschule.

Der Start ins neue Schuljahr war gut – hoffen wir, dass es so – ohne Wechsel- oder Distanzunterricht – weitergeht.

**Enea Elshani von der Glonn-Realschule in Odelzhausen gehört zu den drei besten Schülerinnen im PET**

Cambridge B1 Preliminary for Schools, besser bekannt als PET, ist eine Prüfung auf der zweiten Leistungsstufe der Cambridge Prüfungen und entspricht der Stufe B1 des Gemeinsamen Europäischen Referenzrahmens. Die Bescheinigung, die ausgestellt wird, attestiert, dass die geprüften Schüler\*innen in der Lage sind, sich in allen wichtigen Alltagssituationen schriftlich und mündlich in Englisch auszudrücken.

Auch Schüler\*innen der 9. Jahrgangsstufe der Glonn-Realschule nehmen regelmäßig an dieser Prüfung teil.

In der Prüfung 2021 erzielte Enea Elshani, Klasse 10A, mit 169 von 170 Punkten ein besonders gutes Ergebnis. Ministerialbeauftragter Michael Heimes überreichte Enea eine Urkunde und einen Gutschein sowie einen USB-Stick und eine Powerbank mit dem Logo der Dienststelle: „Mit diesem Zertifikat hast du eine international anerkannte Bescheinigung. Du und auch deine Eltern kön-

nen stolz auf dieses Ergebnis sein.“

Auch die Schulfamilie der Glonn-Realschule gratuliert Enea zu diesem tollen Ergebnis.

*Von links nach rechts: RSKin Verena Kott, Ministerialbeauftragter Michael Heimes, Enea Elshani, Schulleiterin Anette Schalk*





## ● Bildung &amp; Freizeit

**„Der Sonnengesang“ von Franz von Assisi**

Ein Kunstwerk von Albert Krottenthaler im Odelzhausener Schulzentrum

„Was lange währt wird endlich gut.“ Dieser Spruch bewahrheitete sich beim Kunstwerk „Der Sonnengesang“ von Albert Krottenthaler.

Die Idee zu diesem Werk hatte Albert Krottenthaler bereits lange: „Mir war es schon immer ein Anliegen, mit der Natur, mit all ihren Geschöpfen sorgsam umzugehen, sie, wo es möglich ist, zu bewahren, zu schätzen und vor Missbrauch zu schützen. Es wäre ein Wunsch von mir, dass wenigstens einige Menschen, die diese Tafel betrachten, darüber nachdenken, wie unsere Zukunft zusammen mit der Schöpfung gestaltet werden soll und kann.“

Im Frühsommer 2014 gab es erste Kontakte zum Landratsamt, dem Zweckverband der Grund- und Mittelschule Odelzhausen und den beiden Schulleiterinnen Cordula Weber und Anette Schalk, da das Schulzentrum als geeigneter Raum erschien. Sie sowie Vertreter des Landratsamtes und des Zweckverbandes konnten sich die

Entwürfe in Gips ansehen und

es wurden erste Überlegungen angestellt, ob das Kunstwerk als Bronze- oder Steinrelief gestaltet werden sollte und wo es gut zur Geltung kommen könnte. Die Kosten für das Werk wollten sich der Landkreis Dachau und der Zweckverband der Grund- und Mittelschule Odelzhausen teilen.

Keiner ahnte, dass es noch sieben Jahre dauern würde, bis der „Sonnengesang“ einen würdigen Platz im neuen Schulgebäude erhalten wird: an zentraler Stelle im Verwaltungstrakt im Erdgeschoss, so dass Schülerinnen und Schüler, Lehrkräfte, Besucherinnen und Besucher auf dem Weg in die beiden Sekretariate der drei Schulen direkt darauf zulaufen und die zehn einzelnen Bronze- tafeln zunächst als Gesamtkunstwerk wahrnehmen können, um beim Näherkommen die vielen Details zu erkennen.

Neben dem Meisterwerk befinden sich zwei Schautafeln mit Bildern und Texten, die die Herstellung des

Kunstwerkes zeigen, Gedanken des Künstlers wiedergeben und den Text des Sonnengesangs nachlesen lassen.

Am Freitag, 22.10.2021, wurde Albert Krottenthaler in das Schulzentrum eingeladen. Zweckverbandsvorsitzender und stellvertretender Landrat Helmut Zech sowie die beiden Schulleiterinnen dankten dem Künstler und würdigten dieses schöne Relief. Albert Krottenthaler, der selbst viele Jahre als Lehrer arbeitete und im Odelzhausener Ortsteil Sixtnitgern wohnt, freut sich, dass dieses Werk, an dessen Realisierung er viele Jahre gearbeitet hat, in der Schule seines Heimatsortes einen zentralen Platz gefunden hat.

*Von links nach rechts: Zweckverbandsvorsitzender und stellvertretender Landrat Helmut Zech, der Künstler Albert Krottenthaler, die beiden Schulleiterinnen Cordula Weber (Grund- und Mittelschule Odelzhausen) und Anette Schalk (Glontal-Realschule Odelzhausen)*



## ● Bildung &amp; Freizeit

**Mit Herzblut die Bildung der Kinder fördern****Der Förderverein der Grund-, Mittel- und Realschule Odelzhausen**

Bildung ist teuer und gleichzeitig unser höchstes Gut. Die Kinder unserer Gemeinde verdienen die bestmögliche Förderung. Viele Projekte und Aktivitäten an der Schule sind jedoch nicht durch öffentliche Gelder finanzierbar.

Hier kommt der Förderverein der Grund-, Mittel- und Realschule Odelzhausen ins Spiel: die 2018 gegründete, ausschließlich durch Spenden finanzierte Körperschaft, unterstützt aktiv die Bildung, Aktivitäten sowie Jugendarbeit im schulischen Bereich.

Zu den bereits umgesetzten Projekten des Fördervereins zählen u.a. die Finanzierung der Honorarlehrer für die Bläserklassen, eine Bauernhofpartnerschaft sowie die Finanzierung von "Gemüseklassen". Gemeinsam mit der Sparkasse Dachau und dem Zweckverband der Grund- und Mittelschule Odelzhausen wurden sechs Tischtennisplatten angeschafft. Zudem konnten zuletzt 10 Pausen-Spielekisten für die Grundschule gekauft werden.

Das nächste Großprojekt steht bereits vor der Tür. Gemeinsam mit dem Zweckverband der Schulen und den beiden Schulleiterinnen Frau Schalk und Frau Weber wird der Förderverein die Neugestaltung der Außenflächen nach dem Abriss der alten Gebäude in Angriff nehmen. Für Vorstand Robert Böck eine Herzensangelegenheit: „Die Schülerinnen und Schüler sind von den Maßnahmen zur Pandemiebekämpfung besonders hart getroffen. Seit fast zwei Jahren ist normaler Unterricht kaum mehr möglich. Von Projektwochen und Sportveranstaltungen ganz zu schweigen. Auch der Pausenhof kann nur noch eingeschränkt benutzt werden. Das führt natürlich zu Traurigkeit und Frustration. Die Spiekekisten waren ein toller Anfang. Nun möchten wir aber das Problem ganzheitlich anpacken und den Kindern aller Schulformen in Odelzhausen Platz zum Austoben und pädagogisch sinnvolle Spiel- und Sportangebote bieten.“

Böck sieht jedoch auch große Herausforderungen: „Das Potenzial ist riesig, jedoch werden wir ohne größere Spenden nicht alle Wünsche erfüllen können. Wir hoffen

Förderverein der Grund-, Mittel- & Realschule Odelzhausen 

auf die Unterstützung der Bürgerinnen und Bürger der Gemeinde.“

Alle Mitglieder des Vorstands arbeiten ehrenamtlich. Neben dem Vorsitzenden Robert Böck besteht der Vorstand aus Irmi Schäffler, der stellvertretenden Vorsitzenden. Das Team wird komplettiert durch die Schatzmeisterinnen Jana Szymczak und Christiane Schwaicker, der Schriftführerin Anja Böck sowie Neuzugang Meike Gronegger, die sich ab sofort den Marketingaktivitäten widmet.

Lust, selbst im Förderverein aktiv mitzuwirken? Einfach eine Email schreiben an [info@gmrs-odelzhausen.de](mailto:info@gmrs-odelzhausen.de).

Der Verein ist selbstlos tätig und selbstverständlich in der Lage, Spendenquittungen auszustellen. Schon gewusst? Auch der jährliche Mitgliedsbeitrag des Fördervereins kann wie eine Zuwendung / Spende behandelt werden. Weitere Infos auf [www.gmrs-odelzhausen.de](http://www.gmrs-odelzhausen.de)

**Spendenkonto**

Raiffeisenbank Pfaffenhofen a d Glonn  
IBAN: DE16 7016 9186 0000 1004 80  
BIC: GENODEF1ODZ

## ● Bildung &amp; Freizeit

**Jahresbericht 2021 der Jugendarbeit Odelzhausen**

Ein ereignisreiches Jahr 2021 geht langsam zu Ende. Zeit für uns, eine kleine Bilanz zu ziehen über die vielen Projekte, die heuer realisiert wurden. Das Jahr 2021 war geprägt von einer bunten Mischung an Aktivitäten und Projekten, die eine breite Zielgruppe von Kindern und Jugendlichen angesprochen haben.

Das Jahr startete mit einem Burger-Tasting, bei dem sich alle Interessierten die Zutaten für einen Burger abholen konnten um ihn gemütlich zuhause zuzubereiten. In der Fa-

schingszeit stieß die Krapfenaktion auf große Begeisterung, bei der kostenlos Krapfen am JUZ verteilt wurden. Auch das Angebot eines DIY Kräutergarten zum Selbstanpflanzen wurde sehr gut angenommen.

Sicherlich ein Highlight nicht nur für Odelzhauser:innen waren die beiden Actionbounds, die über mehrere Stationen eine spannende Schnitzeljagd in Odelzhausen ermöglichten. Weit über 100 Teilnehmer:innen pro Actionbound machten sich so auf einen Spaziergang durch das Ortszentrum.

Im Sommer startete das Ferienprogramm mit einer tollen Mischung an Angeboten und es wurde wieder sehr gut gebucht, sodass einige Programme mit mehreren Terminen stattfinden konnten. Wer das Ferienprogramm noch nicht kennt: Es findet von Juli bis August statt und bietet eine bunte Mischung an Aktivitäten. Dieses Jahr waren beispielsweise Töpfern, Rafting auf der Amper, Makramee, Football, Manga zeichnen und vieles mehr im Programm buchbar.

Fortsetzung auf Seite 40



## ● Bildung & Freizeit

Fortsetzung von Seite 39

Auch die Jugendumfrage war ein voller Erfolg und verzeichnete eine rege Teilnahme und großes Interesse. Kinder, Jugendliche und deren Eltern im Gemeindegebiet hatten die Möglichkeit, das Freizeitangebot vor Ort zu beurteilen und konnten angeben, in welchen Bereichen sie noch Verbesserungsbedarf sehen und welche Wünsche sie haben.

Im Spätsommer startete ein ganz neues Angebot, das bisher einzigartig in der Umsetzung ist. Der Kids Club: Unser JUZ öffnet jeden Donnerstag exklusiv seine Pforten für 8- – 11-jährige Kinder. In diesem Rahmen fand beispielsweise ein Kürbisschnitzen statt, es wurden tolle, beleuchtete Häuser getöpft und Ausflüge zum neuen Glonnpark unternommen.

Unser Jugendzentrum hat auch ein „Facelift“ bekommen, sodass dort nun auch wieder frischer Wind weht. Ein neuer Billardtisch, neue Wandfarbe und viele kleine Veränderungen lassen das JUZ in neuem Glanz

## Jugendarbeit besucht Grund- und Mittelschule mit der Rollenden Spielekiste

Habt ihr schon von der Rollenden Spielekiste gehört? Es ist ein voll ausgestatteter Hänger mit allen möglichen Spiel- und Sportgeräten. Der Hänger war vom 22. bis 25. November im Pausenhof der Grund- und Mittelschule und wurde dort von den Mitarbeiter:innen der Jugendarbeit betreut. Das Angebot war eine sehr willkommene Abwechslung zum Schulalltag und wurde von insgesamt 33 Klassen mit über 700 Schüler:innen angenommen. So verwandelte sich der Pausenhof in der Woche in eine bunte Spiel Landschaft mit Hula Hoop, Kicker, Riesen-Vier-Gewinnt, Stelzen, Pedalos und vielem mehr!

Unser Jugendrat überlegt auch schon, die Rollende Spielekiste für das Sommer-Ferienprogramm zu mieten und an unterschiedlichen

erstrahlen. Schau doch auch einmal vorbei!

Im Garten des JUZ geht der Bau der Hütte für die Jugendlichen gut voran und mithilfe tatkräftiger Unterstützung der Jugendlichen wurde bereits das Dach gebaut und die Wände fertiggestellt.

Im Herbst fand das erste Mal ein Babysitterkurs mit 9 Teilnehmerinnen unter der Leitung von Maria Beyer-Dick statt. Im Kurs wurden die wichtigsten Grundlagen, Rechtliches und viele wichtige Informationen rund um das Thema Babysitting vermittelt. Unser Ziel ist es, einen Online Babysitter:innen-Pool aufzubauen, der als Vermittlungsstelle fungiert zwischen den ausgebildeten Babysitter:innen und interessierten Eltern, die ihren Nachwuchs in vertrauenswürdige Hände übergeben möchten.

Im November war dann die Rollende Spielekiste in der Odelzhausener Schule stationiert und brachte dort eine sehr gern gesehene Abwechslung auf den Pausenhof und zau-

berte den Schüler:innen schöne Momente um sich auszutoben und abzuschalten.

Abgerundet wurde das Jahr mit unserem Nikolaus, der über 150 Kindern ein Säcklein gebracht hat und in viele freudige Kinderaugen schauen durfte.

Als Abschluss des Jahres konnten sich die Kinder und Jugendlichen die Weihnachtsferien versüßen mit einem DIY Bastelbeutel. Er beinhaltet verschiedene Bastelmaterialien und Anleitungen mit denen tolle, kreative Kunstwerke zustande kommen.

Ein großes Dankeschön geht in diesem Zuge an die Mitglieder des Jugendrates für die tatkräftige Unterstützung und die vielen Ideen.

Wir freuen uns auf das Jahr 2022 und ihr dürft natürlich gespannt sein, welche tollen Aktionen wir wieder für euch planen! Habt einen guten Rutsch ins neue Jahr und wir freuen uns aufs Wiedersehen!

Texte: Chris Janisch



Übrigens: Die Rollende Spielekiste kann auch zum Zwecke der Kinder- und Jugendarbeit kostenfrei ge-

mietet werden! Bei Interesse meldet euch einfach bei unserer lieben Kollegin Katja: faig@kjr-dachau.de

## Jugendumfrage – Update und Ausblick

Nach der regen Teilnahme von 236 Personen an der Jugendumfrage ist ein recht repräsentatives Bild entstanden, in welchen Bereichen sich Kinder, Jugendliche und Eltern aus dem Gemeindegebiet noch Änderungen und ergänzende Angebote wünschen.

Eine ausführliche Auswertung der Ergebnisse folgt in der nächsten Rathauspost. Bis dahin benötigen wir noch ein bisschen Zeit, um zu den meistgenannten Antworten bereits konkreten Ideen und Vorschläge zuzuordnen.

Wir freuen uns, dass wir im Herbst die Möglichkeit hatten, die ausgewerteten Ergebnisse Bürgermeister Markus Trinkl zu präsentieren. Diese

spiegeln die Hauptinteressen der Kinder, Jugendlichen und Eltern wieder. Bei dem Termin waren anwesend:

- der Geschäftsführer des Kreisjugendring (KJR) Ludwig Gasteiger
- die Jugendreferent:innen Michaela Obermair und Veit Winkler
- Franz Willibald, der ab 2022 den Kreisjugendring in der Konzeption eines neuen Projektes unterstützen wird.
- Katja und Chris von der Jugendarbeit

In einem Folgetermin, bei dem auch die neuen Vertreter:innen unseres Jugendrates, Pia und Tayfun dabei waren, wurden die Ergebnisse

des Gesprächs ausgewertet und es haben sich einige Ideen konkretisiert, wie beispielsweise die Steigerung des Kursangebotes, ein Outdoor- und Erlebnisspielplatz und verschiedene Events und Ausflüge, etc. Sicherlich wird für die Umsetzung der Aktionen ein etwas längerer Atem benötigt. Wir versuchen aber die Ressourcen aller Akteur:innen der Kinder und Jugendarbeit zu bündeln, um hier etwas voranzubringen. Im Fragebogen waren auch einige Nennungen von Eltern und Jugendlichen, die sich selbst engagieren möchten, um Gemeinschaftsprojekte zu realisieren. Vielen Dank bereits an dieser Stelle für das tolle Engagement, auf das wir in einer konkreteren Phase zurückkommen werden.

## Der Nikolaus zu Besuch in Odelzhausen

Am 06. Dezember war es soweit: Der Nikolaus kam mit seinen Engeln nach Odelzhausen! Für alle Kinder aus dem Gemeindegebiet hatte er ein Säckchen dabei. Das Angebot haben über 150 Kinder mit Ihren Eltern wahrgenommen, die nach vorheriger Anmeldung in einem bestimmten Zeitfenster vorbeikommen konnten. Organisiert, gesponsert und durchgeführt wurde die tolle

Aktion von unseren engagierten Mitgliedern des Jugendrats. Wir bedanken uns für die rege Teilnahme und freuen uns, dass unser Jugendrat schon mit vielen neuen Ideen für die Kleinsten Gemeindemitglieder ins neue Jahr startet!





## ● Bildung &amp; Freizeit

**Die Verbandsbücherei informiert**

Liebe Mitbürgerinnen und Mitbürger, liebe Leserinnen und Leser!

Ein für uns alle schwieriges Jahr geht zu Ende. Leider konnte die Bücherei über längere Strecken nicht geöffnet haben und Sie mit dem gewünschten Lesestoff versorgen. Eine kontaktlose Ausleihe im März war wenigstens ein kleiner Trost und wurde von vielen Leserinnen und Lesern gern angenommen. Wir freuen uns deshalb umso mehr, dass wir nun geöffnet bleiben dürfen, wenn auch mit Einschränkungen, und dass auch die Schulkinder wieder regelmäßig die Bücherei besuchen können. Das zeigt, welche Bedeutung öffentlichen Büchereien haben.

Wir wünschen allen kleinen und großen Leserinnen und Lesern frohe

und ruhige Weihnachten und ein glückliches, gesundes und besseres neues Jahr.

**2G-Regel gilt auch in der Gemeindebücherei**

Seit der neuen, 15. BayIfSMV (Stand 30.11.21) gilt auch in den Büchereien die 2G-Regel. Das heißt, dass nur Geimpfte oder Genesene Zugang zu den Büchereiräumen haben. Der Nachweis ist auf Verlangen vorzuzeigen. In allen Fällen ist ein Identitätsdokument mit vorzulegen. Kinder ohne Impfung haben bis zum Alter von 12 Jahren und drei Monaten freien Zugang. Für alle ab sechs Jahren besteht Maskenpflicht. Ab 16 Jahren muss eine FFP2 Maske getragen werden. Kinder unter sechs

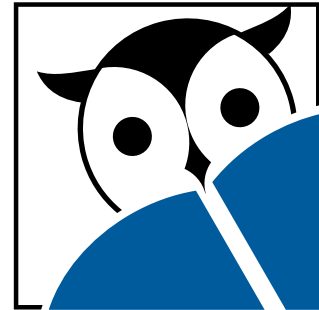
VERBANDS  
BÜCHEREI

ODELZHAUSEN

Jahren müssen keine Maske tragen. Bitte halten Sie im Gebäude einen Sicherheitsabstand von 1,5 Metern ein.

Vielen Dank.  
Anette Kurth-Ermer  
Büchereileitung

## ● Bildung &amp; Freizeit

**Langjährige Büchereimitarbeiter feierlich geehrt**

Einmal im Jahr lädt die Gemeinde Odelzhausen als Träger der Verbandsbücherei Odelzhausen die ehrenamtlichen Mitarbeiterinnen und Mitarbeiter zum mehrgängigen Büchereissen ein.

Dieses Jahr wurde ins Schloßstüberl Odelzhausen geladen, jedoch nicht wie üblich im Januar als nachträgliche Weihnachtsfeier, sondern aufgrund sinkender Inzidenzzahlen und Lockerungen der Beschränkungen im Sommer.

Im Rahmen des Essens und gemütlichen Beisammenseins, das auch den Austausch der rund 30 Helfer fördert, wurden zwei langjährige Büchereimitarbeiter geehrt, welche nun ihren verdienten Ruhestand genießen. Frau Elke Haberland hat sich fast 10 Jahre lang ehrenamtlich in der Bücherlei betätigt, Herr Bernhard Lückert sogar 15 Jahre lang in seiner Freizeit Bücher und andere Medien an Kinder, Jugendliche und Erwachsene ausgegeben. Außerhalb der Feierlichkeit wurde

zudem Herr Josef Albertshofer für 20 Jahre Ehrenamt geehrt.

Herr Trinkl bedankte sich in seiner Rede für den nicht selbstverständlichen Einsatz und überreichte einen Präsentkorb als Anerkennung der langjährigen Dienste für die Allgemeinheit.

VERBANDS  
BÜCHEREI

ODELZHAUSEN



## ● Bildung &amp; Freizeit

**Demographiegruppe beschenkt Senioren**

Auch im Jahre 2021 hat die Demographiegruppe Odelzhausen Ihre Senioren ab 80 Jahre nicht vergessen. In der Adventszeit haben sich Anneliese Weissenböck, Hildgard und Toni Hassmann, Herbert Stanglmayr, Elisabeth Kappes und Angelika Aigner auf den Weg gemacht um die Senioren zu besuchen. Aufgrund der geltenden Coronaregeln wurden die Geschenke an der Haustüre überreicht, obwohl sich viele Senioren über ein längeres Gespräch gefreut hätten. Neben einem kleinen Geschenk gab es auch eine Geschichte die zum Nachdenken einlud.



## ● Bildung &amp; Freizeit

**Turbulentes Jahr bei der vhs**

Die vhs Odelzhausen blickt auf ein turbulentes und sehr schwieriges Jahr zurück. Kurse mussten immer wieder geändert, verschoben und meistens ganz abgesagt werden, Teilnehmer\*innen und Dozenten mussten auf dem Laufenden gehalten und bereits eingezogene Kursgebühren mussten zeitnah zurückerstattet werden.

Alldem zum Trotz ist das Programm für das Sommersemester 2022 soeben fertiggestellt worden und erscheint voraussichtlich Anfang Februar. Die Programmplaner der vhs Odelzhausen haben wieder ein breitgefächertes Programm auf die Beine gestellt – einige Kurse finden in Kooperation mit anderen Volkshochschulen aus dem Landkreis statt – so etwa Englischkurse, auch für Jugendliche, Führungen und Besichtigungen.

Die vhs bedankt sich ganz herzlich bei allen Teilnehmerinnen und Teilnehmern für ihre Treue in schwierigen Zeiten und freut sich darauf, viele Neugierige und Interessierte im kommenden Semester wieder zu den Kursen begrüßen zu dürfen.



*Der Krieger- und Soldatenverein  
Odelzhausen wünscht allen ein frohes und  
gesegnetes Weihnachtsfest und einen guten  
Rutsch ins Jahr 2022.*

Bild: Klaus Rössle



## ● Bildung &amp; Freizeit

## Katholische Arbeitnehmer-Bewegung (KAB) Odelzhausen

Im August hat die Jahresversammlung mit Neuwahl des Vorstands stattgefunden. Die Jahres- und Kassenberichte für 2020 und 2021 erfolgten durch Bernhard Eberle (1. Vorsitzender) und Michael Hermann (Kassier). Nach dem Gedenken für die Verstorbenen, konnten 14 Mitglieder für 40 Jahre Treue zur KAB mit einer Urkunde und einem Präsent geehrt werden.

Anschließend wurden 5 neue Mitglieder vorgestellt und in unserer Gemeinschaft herzlich begrüßt: Simone Strobl, Marion und Thomas Heinzinger sowie Marion und Michael Englert.

Vor der Vorstandswahl, mussten wir 3 Mitglieder der aus der Vorstandschaft, die sich nicht mehr zur Neuwahl gestellt haben, mit einem großen und herzlichen Dankeschön verabschieden. Hildegard Pachner war stolze 20 Jahre in der Vorstandschaft, Michael Hermann und Katharina Reindl waren seit 2013 Kassier bzw. Stellvertreter. Unter der Wahlleitung von Michael Hermann wurde anschließend die Ortsgruppen-Spitze wieder neu gewählt. Mit Martina Sedlmeir als Kassier und Karl Eberle als 2. Stellvertreter konnten 2 neue Mitglieder für die Vorstandschaft gewonnen werden. Wir sind sehr froh und dankbar, dass wir unsere Vorstandschaft wieder komplettieren konnten. Die Leitung der KAB Odelzhausen wird von Gertraud Willibald und Bernhard Eberle weiterhin fortgeführt.

Am 26. September haben wir mit Diözesanpräses Michael Wagner und unserem Präses Pfarrer Nowik einen Themen-Gottesdienst zum diesjährigen Jubiläum „1700 Jahre freier Sonntag“ gefeiert.

Der Sonntag ist eine der ältesten Traditionen der Menschheit. Bereits vor 1700 Jahren wurde der Sonntag gesetzlich geschützt. Am 03. März des Jahres 321 n.Chr. erließ der römische Kaiser Konstantin I. dazu ein Edikt. Seit Jahrzehnten engagiert

sich die KAB für den Schutz des freien Sonntags und dieser Einsatz führte auch zur Gründung der „Allianz für den freien Sonntag“ auf europäischer Ebene. Diakon Michael Wagner hat sehr anschaulich, den mehr denn je notwendigen Schutz des Sonntags als arbeitsfreien Tag, aufgezeigt:

„Auch in diesem Jubiläumsjahr droht dem arbeits- und verkaufsfreien Sonntag der Ausverkauf. Der Handel brauche mehr Zeiten, um zu öffnen und zu verkaufen, um seine Umsatzeinbußen kompensieren zu können. Der Preis, der hierfür gezahlt werden soll, ist der freie Sonntag. Und wie sieht es mit dem aus, was ich für diesen Preis erhalte?“

Erstens bezahlen den Preis vor allem Frauen. Frauen, die zusätzlich arbeiten gehen müssen, deren Kinder auf die Mutter am Sonntag verzichten müssen. Den Preis bezahlt zweitens der mittelständische Handel, allen voran die inhabergeführten Geschäfte. Die Klein- und mittelständigen Unternehmer sind nur schwer in der Lage, das Verkaufspersonal zur Verfügung zu stellen, um die längeren Öffnungszeiten zu stemmen.

Überall, wo sonntags geöffnet ist, stirbt der Tante-Emma-Laden um die Ecke!

Gewinner werden die sein, die sich schon im Lockdown als solche präsentieren: die großen Handelsketten, die Filialisten, die Lebensmitteldiscounter.

Das Ganze toppt noch der Onlinehandel. Amazon und andere warten ungeduldig, scharren die Hufe, dass am Sonntag endlich verkauft werden darf. Dann dürfen auch alle die in den Logistikbranchen tätig sind, am Sonntag arbeiten. Immer wieder sonntags rollen dann die Paketzusteller mit ihrem Transporter vor unsere Haustür. Ist das Preis, den wir für den Sonntag bezahlen wollen? Können sich Mensch und Gesellschaft diesen Preis leisten?“

Die KAB-Bastelgruppe und ihre Unterstützer haben auch in 2021 wieder großartiges geleistet. Mit der Aktion „Kräuterbuschen zu Maria Himmelfahrt“ konnte ein stolzer Betrag gesammelt werden. Die KAB-Ortsgruppe hat den Betrag auf 650 € aufgestockt und dieser wurde für die Flutopfer im Ahrtal gespendet.

Auch der diesjährige Adventsbasar wurde unter Beachtung der Corona-Auflagen durchgeführt. Viele fleißige Hände hatten wunderschöne Adventskränze und –gestecke angefertigt. Der Erlös aus dem Verkauf erbrachte über 3000 € und wird wieder an verschiedene soziale Einrichtungen gespendet.

Ein herzliches Vergelt's Gott an alle die bei diesen Aktionen mitgeholfen und viel Freizeit hierzu eingebracht haben.

Aufgrund der Pandemie-Situation müssen wir dieses Jahr die Adventsfeier leider wieder absagen. Auch der bekannte und beliebte Pfarrball für 2022 ist aufgrund der Corona-Situation mehr als fraglich.

Quellen: KAB Diözesanverband; Michael Wagner; KAB Odelzhausen. Weitere und aktuelle Infos von der KAB: <https://www.kabdvmuennen.de/>.

Foto: Die neue Vorstandschaft der KAB Odelzhausen



## Adventsbasar in Odelzhausen ein voller Erfolg

In diesem Jahr läuft vieles anders. Der Adventsmarkt durfte zum Beispiel nicht stattfinden. Trotzdem waren die KAB-Bastelgruppe und weitere Frauen aus dem Pfarrverband Odelzhausen wieder sehr fleißig und haben jede für sich daheim für die Advents- und Weihnachtszeit gebastelt. Unter Einhaltung der Corona-Hygiene-Vorschriften wurden die Adventskränze, Adventsgestecke und Türkränze am vorletzten Samstag im November am Odelzhauser Marktplatz verkauft. Innerhalb kürzester Zeit waren alle Kränze und Gestecke ausverkauft. Heuer wird der Erlös von insgesamt 3050 Euro an die Kindergärten von Odelzhausen, die „Kette der helfenden Hände“, den Hospizverein im Allgäu, die Behindertenwerkstatt in Schönbrunn, die Werkstätten für Behinderte in Dachau und an die Rumänienhilfe Odelzhausen gespendet.

Text und Bild: Britta Huber



## ● Bildung &amp; Freizeit

## Wunschbaum-Aktion im Seniorenzentrum Odelzhausen

Auch heuer konnte man im Odelzhauser Seniorenzentrum Pichlmayr wieder Wünsche erfüllen. Vom 01. bis zum 20. Dezember hingen am Christbaum im Eingangsbereich des Seniorenzentrums Weihnachtswünsche der Bewohnerinnen und Bewohner. Hierbei konnte es sich um immaterielle Wünsche handeln, oder Geschenke bis zu einem maximalen Preis von 30 Euro. Viele hatten einen Herzenswunsch – meist ganz bescheiden. Mit Hilfe des Wunschbaumes sollten viele unausgesprochene Wünsche erfüllt werden.

Vielen Dank an Alle für's Mitmachen bei der tollen sozialen Aktion.

Text und Bild: Britta Huber





## ● Bildung &amp; Freizeit

**Die 2. Jahreshälfte des SV Odelzhausen Fußball**

Das Jahr 2021 neigt sich dem Ende zu, doch beim SVO hat sich wieder einiges getan. Neben den bereits in den vorherigen Ausgaben berichteten Arbeitsdiensten, wurde auch im Herbst noch das ein oder andere Projekt umgesetzt, aber vor allem stand der Sportbetrieb endlich wieder im Mittelpunkt! An dieser Stelle möchten wir uns sehr herzlich bei allen Förderern, Unterstützern und Gönnern unseres Vereins bedanken.

**Rückblick auf die Hinrunde 2021/22 der Senioren SVO**

Die 1. Herrenmannschaft des SV Odelzhausen ist zur Winterpause der Saison 2021/22 Tabellenführer der A-Klasse München 1 und hat sich somit eine sehr gute Ausgangslage für die Rückrunde gesichert. In der wegen der Corona-Pandemie abgebrochenen vorherigen Spielzeit hatte die Mannschaft von Spielertrainer Tobias Strixner und Betreuer Markus Schüller den Aufstieg knapp verpasst.

Die Saisonvorbereitung verlief mit nur einem Sieg, drei Unentschieden und fünf Niederlagen sehr durchwachsen, doch pünktlich zum Saisonstart gegen den Kreisklassen-Absteiger von der SpVgg Hebertshausen konnte die Mannschaft rund um Kapitän Fred Asimont die erforderliche Leistung abrufen und durch ein Eigentor und einen von Torwart Veit Winkler kurz vor Schluss gehaltenen Elfmeter mit 0-1 gewinnen. Es folgten weitere, mal mehr, mal weniger überzeugende Auswärtssiege gegen den TSV Hilgertshausen (2-4), den SC Lerchenauer See (1-5) und den FV Rot-Weiß Birkenhof (2-3). So richtig in Tritt kamen Markus Prukop, Paul Platonov, Maurice Asimont und Co. erstmals im Spitzenspiel gegen den 1.FC Kollbach, den der SVO beim Heimspielauftritt durch Tore von Julian Böisinger und Markus Prukop verdient mit 2-1 besiegte, wodurch die Tabellenführung gefestigt wurde. Die Odelzhauser Offensive um Sascha Richter und Tobias Huber konnte sich in den folgenden Wochen bei den hohen Siegen gegen die Reservemannschaften des SV Haimhausen (2-5) und des TSV Markt Indersdorf (7-0) auszeichnen, ehe die erste Schwächephase der Saison auftrat. Das Gastspiel beim SV Lohhof II verlor man durch einen Sonntagsschuss in letzter Minute und beim TSV Eintracht Karlsfeld III musste man sich auf dem Kunstrasenplatz mit einem 2-2 zufrieden geben. Folglich war das anschließende Heimspiel gegen RW Birkenhof richtungsweisend. Dieses konnte erst in der neunten Minute der Nachspielzeit

durch Julian Böisinger nach Flanke seines Bruders Marcel für den SVO entschieden werden, wodurch man Tabellenerster blieb. In den letzten drei Partien der Hinrunde war es die Defensivabteilung des SVO rund um Magnus Winkler, Alex Willibald und Thomas Winkler, die durch kompromissloses Verteidigen dafür sorgten, dass die volle Punkteausbeute erreicht werden konnte. Bei diesen Siegen gegen den SV Ampermoching (4-1), den SV Günding II (5-0) und den SC Lerchenauer See (3-0), bei denen jeweils Anthony Gröger torerfolgreich war, konnte der Abstand auf die Verfolger ausgebaut werden.

So steht der SV Odelzhausen zum Ende des Jahres 2021 mit 34 Punkten aus 13 Spielen vor dem 1.FC Kollbach, der mit 27 Punkten aus zwölf Spielen den zweiten Aufstiegsplatz belegt und der SpVgg Hebertshausen, die in elf Spielen 22 Punkte geholt hat. Um die gute Hinrundenplatzierung in den neun Rückrundenspielen bestmöglich zu nutzen, muss auch im neuen Jahr die Treffsicherheit und Kaltschnäuzigkeit vor dem Tor, insbesondere in den Spielen gegen die direkte Konkurrenz, wieder unter Beweis gestellt werden. Ebenso wird die beste Defensive der Liga auch im neuen Jahr die in der

Hinserie gezeigte Sicherheit an den Tag legen müssen.

Die Zweite Mannschaft des SVO hat eine unglücklich verlaufene Hinrunde hinter sich. Die von Bert Grimm trainierte Mannschaft musste trotz sehr guter Trainingsbeteiligung viele knappe Niederlagen hinnehmen. Dabei zeigte die junge Mannschaft rund um Alexander Frech und Eric Schüller häufig überzeugende Leistungen, doch zu viele Gegentore bei gleichzeitig mangelnder Chancenverwertung sorgten dafür, dass die SVO-Reserve zum Ende der Hinserie mit zwei Siegen, zwei Remis und acht Niederlagen auf dem zehnten Tabellenplatz der C-Klasse steht. Dabei machen die fünf Punkte aus den letzten drei Spielen Mut für eine erfolgreichere Rückrunde.

**Rückblick auf die Hinrunde 2021/22 der Jugend SVO**

In insgesamt 7 Mannschaften im Altersbereich von 4 bis 12 Jahren haben derzeit rund 100 fußballbegeisterte Kinder und Jugendliche ihr sportliches Zuhause beim SVO gefunden. Im Großfeld-Jugendbereich haben wir noch immer eine Spielgemeinschaft mit dem SV Sulzemoos und dem VfL Egenburg, derzeit ist die A- und B-Jugend in Egenburg, die C-Jugend in Sulzemoos angesiedelt.



Freuten sich über eine erfolgreiche Abnahme des Projekts: v.l.n.r.: Thomas Winkler (TL Abteilung Fußball), Walter Müller (Inhaber Gross Berechnungstechnik) und Daniel Geiger (Vorstand SVO)

Am 16.05.2021 ging es endlich wieder los, beim Trainingsauftritt waren alle Kinder mit voller Begeisterung am Start, natürlich wurden dabei alle notwendigen Hygiene Richtlinien eingehalten. Die Saison der Jugend begann dann erst im September, weshalb sich die Jugendtrainer über den Sommer einiges haben einfallen lassen, um die Kinder bei Laune zu halten. Neben einem Spaß- und Spieltag, Freundschaftsspielen gegen umliegende Vereine, einem Sommerfest samt Spiel Trainer vs. Kinder, wurde auch in den Sommerferien das 1860 Fusballferiencamp, welches ursprünglich zu Ostern geplant war, nachgeholt.

Mit teils unterschiedlichen Resultaten stand bei allen 7 Jugendmannschaften des SVO der Spaß im Vordergrund, auch im Herbst bei bereits widrigen äußerlichen Temperaturen konnte die Laune auf Fußball nicht verdorben werden. Mal gab es eine Taktikschulung in den Kabinen der Herrenmannschaften, mal wurde bei den ganz Kleinen das Schuhe binden geübt, und dank der LED Flutlichtanlage konnte auch bei nebligem

Wetter noch ein Training stattfinden.

**Sportparkarbeiten der Fußballer im Herbst 2021**

Bereits im Juli dieses Jahrs haben die Fußballer des SV Odelzhausen in Eigenleistung und mit der Unterstützung durch örtliche Firmen auf dem Haupt- und Nebenplatz des Sportparks Odelzhausen eine im Boden installierte Beregnungsanlage errichtet (wir haben berichtet). Dank der nun möglichen Nutzung von Regenwasser aus dem nahegelegenen Regenrückhaltebecken der Gemeinde Odelzhausen ist ab sofort ein umweltschonendes Bewässern der Fußballplätze möglich. Zudem wird die Arbeitsbelastung der ehrenamtlich aktiven Mitglieder im Sommer enorm reduziert. Bei der offiziellen Abnahme Anfang November bedankte sich der technische Leiter des SVO Thomas Winkler nochmals bei allen Unterstützern dieses Bauvorhabens, neben den örtlichen Unternehmen vor allem bei den vielen einzelnen Mitgliedern und Unterstützern! Der Vorstand Daniel Geiger sprach nochmals explizit seinen Dank an die finanziellen Unterstützungen seitens Gemeinde, Bürgerstiftung, BLSV und Sponsoren aus.

Text und Bilder: Thomas Winkler



Die Erste und Zweite Mannschaft des SV Odelzhausen zur Hinrunde der Saison 2021/2022, mit dem Abteilungsleiter Stefan Böisinger (3. Reihe rechts) und dem Trainer der 1. Tobias Strixner (2. Reihe 2. von rechts) sowie der 2. Bert Grimm (2. Reihe 3. von rechts).



● Bildung & Freizeit

## Rumänienhilfe kann vor Weihnachten starten

Foto: Claudia Schuri

Am letzten Septemberwochenende sammelten die freiwilligen Helfer der Pfarrei Odelzhausen, des Pfarrgemeinderats Egenburg und der KAB Odelzhausen fleißig Spenden ein, um den Lastwagen mit Hilfsgütern nach Rumänien zu füllen. Es wurden schöne und nützliche Geschenke abgegeben: Kleidung, Spielsachen, Fahrräder, aber auch Kinderwagen und zur Freude der Organisatoren auch finanzielle Unterstützung, so dass die Transportkosten gedeckt werden. Die gespendeten Dinge kommen an die Caritas-Stelle in Timisoara. Das dortige Hilfsprojekt wurde von der Pater-Berno-Stiftung initiiert.



● Bildung & Freizeit

## Die etwas andere Jahreshauptversammlung

Erstmals fand im Rahmen eines Frühschoppens die diesjährige Jahreshauptversammlung der Blaskapelle Sittenbach statt. Im Biergarten des alten Schulhauses in Unterweikertshofen („Zum Schuihaus“) durfte der 1. Vorsitzende Thomas Winkler rund 40 Mitglieder begrüßen. Nachdem die Versammlung sowohl im Jahr 2020 als auch im Frühjahr 2021 aufgrund der Beschränkungen abgesagt werden musste, freute man sich diese nun endlich nachholen zu können. Dafür hatte man sich etwas Besonderes einfallen lassen, zwischen den Tagesordnungspunkten spielten die Musiker Märsche und

Polkas, sodass der Jahresrückblick und der vom Kassier Robert Gronegger vorgelegte Kassenbericht in einem musikalischen Rahmen eingebettet war. Die angesetzten Neuwahlen brachten keine Überraschungen mit sich, da die komplette Vorstandschaft sich zur Wiederwahl stellte und einstimmig, unter Applaus der Mitglieder, bestätigt wurde. Die Ehrungen für



Die neue Vorstandschaft



Ehrung der Mitglieder

20 und sogar 30 Jahre Mitgliedschaft der ehemaligen Jugendblaskapelle wurden mit Urkunden und Anstecknadeln von den beiden Vorständen Benedikt Kiemer und Thomas Winkler vorgenommen. Bevor man zur weiteren Unterhaltung noch zwei Stunden im Garten musiziert hat, gab es noch einen kleinen Ausblick auf das Jahr 2022, worin neben der Biergartenmusik und einem Standkonzert auch hoffentlich wieder viele öffentliche Auftritte auf Vereinsjubiläen, Geburtstagen, und Hochzeiten stattfinden, die passenden Anfragen hierfür würden der Kapelle um Dirigent Martin Weindl bereits vorliegen.

## Branchenliste der Region

### Elektroanlagen Habersetzer GmbH

Dorfstraße 45  
85235 Odelzhausen-Taxa  
Tel.: 08134 / 9 20 56  
Fax: 08134 / 9 20 76

info@elektro-habersetzer.de  
www.elektro-habersetzer.de

Montag bis Donnerstag  
07.30 – 12.00 Uhr  
13.00 – 17.00 Uhr  
Freitag  
09.00 – 14.00 Uhr  
gerne auch nach  
Vereinbarung

- SAT-Anlagen
- E-Check
- Alarmanlagen
- Elektroinstallation
- Videoüberwachung
- KNX Smarthome
- Netzwerktechnik

### Elektrotechnik Ludwig Weingärtner

Am Gartenfeld 12  
85235 Odelzhausen-Höfa  
Tel.: 08134 / 55 49 50  
Fax: 08134 / 55 49 51

info@ihrstrom.com  
www.ihrstrom.com

- Alarmanlagen
- Klimaanlagen
- Kernbohrungen
- Elektroinstallation
- Torantriebe
- Sprech- und Telefonanlagen
- Sat- und Kabelfernsehen
- Netzfreeschaltungen
- E-Check
- Videoüberwachung
- KNX Smarthome
- Fachbetrieb für E-Mobilität

### Informationstechnik Pühringer

Dorfstraße 1A  
85235 Odelzhausen  
Tel.: 08134 / 93 52 77 2  
Mobil: 0173 / 93 44 59 7

info@itp-muc.de  
www.itp-muc.de

Montag bis Donnerstag  
08.00 – 17.00 Uhr  
Freitag  
08.00 – 14.00 Uhr

- Glasfasermontage
- Netzwerktechnik
- Sat-Anlagen
- Breitbandkabelanlagen
- TV-Montage
- Kabelmontage
- Sprech- und Telefonanlagen
- Entstörservice

### Konrad Kreppold GmbH Abbruch, Erdbau, Bauschuttrecycling

Konrad-Kreppold-Platz 1  
85235 Odelzhausen  
Tel.: 08134 / 3 22  
Fax: 08134 / 77 88

info@kreppold.com  
www.kreppold.com

Montag bis Donnerstag  
08.00 – 12.00 Uhr  
13.00 – 17.00 Uhr  
Freitag  
08.00 – 12.00 Uhr  
13.00 – 16.00 Uhr

- Abbruch
- Erdbau
- Bauschuttrecycling

### Malerbetrieb Turgay Ibram

Am Gartenfeld 7  
85235 Odelzhausen  
Tel.: 08134 / 55 75 35  
Fax: 08134 / 55 75 36  
Mobil: 0171 / 523 38 44

farbeistleben@t-online.de

Montag bis Freitag  
07.00 – 17.00 Uhr  
gerne auch nach  
Vereinbarung

- Maler- und Lackiermeister aus Ihrer Region.
- Kreative Innen- und Außenanstriche
  - Maler- und Lackiererarbeiten
  - Holz- und Bautenschutz
  - Altbausanierung
  - In München und Oberbayern geprüfter und zugelassener Maler- und Lackiermeister

### Peter & Marco Gutmann GbR Malermeisterbetrieb

Schusterberg 1  
85235 Pfaffenhofen a.d. Glonn  
Ortsteil Egenburg  
Tel.: 08134 / 72 64  
Fax: 08134 / 55 66 88  
Mobil: 0177 / 282 14 45

info@maler-gutmann.de  
www.maler-gutmann.de

Geschäftszeiten  
nach Vereinbarung

- Maler- und Lackierarbeiten
- Fassadengestaltung
- kreative Wandtechniken

„Die Farbe ist der Ort, wo sich unser Gehirn und das Weltall begegnen.“ (Paul Cézanne)



Branchenliste der Region**Planungsbüro R O B**

Dipl.-Ing. C. Multhaupt  
Am Wegacker 3  
85235 Odelzhausen-Dietenhausen  
Tel.: 08134 / 55 67 70

Geschäftszeiten  
nach Vereinbarung  
  
Die Erstberatung  
ist kostenfrei.

kontakt@rob-multhaupt.de  
www.rob-multhaupt.de

Für Neubau, Altbau und Umbau:

- Bauberatung
- Bauplanung
- Baugenehmigung
- Bauleitung

**Riemensperger Heizung Sanitär GmbH**

Mühlweg 9  
85235 Odelzhausen

Tel.: 08134 5565057  
Fax.: 08134 9357856

info@riemensperger.bayern  
www.riemensperger.bayern

Montag bis Freitag  
07.00 – 17.00 Uhr

Notdienst:  
Montag bis Sonntag

- Heizungsinstallation
- Erneuerbare Energien
- Kundendienst Heizung Sanitär
- Sanitärinstallation
- Badsanierung
- Barrierefreie Bäder

Bauleistungen, Baunebenleistungen, Bauplanung

**Walter Danhofer, Bauunternehmen**

St.-Lantpert-Straße 3  
85235 Odelzhausen-Dietenhausen

Tel.: 08134 / 72 26  
Fax: 08134 / 55 48 58

info@danhofer-bau.de  
www.danhofer-bau.de

Montag bis Freitag  
09.00 – 18.00 Uhr  
und nach Vereinbarung

- Maurer- und Betonarbeiten
- Rohbauarbeiten
- Erstellung von Neubauten
- Ausführung von An- und Umbauten
- Putzarbeiten

Bauleistungen, Baunebenleistungen, Bauplanung

**Zimmerei Arlt**

Holz und Dächer vom Feinsten  
Hadersried 19a  
85235 Odelzhausen

Tel.: 08134 / 15 68  
Mobil: 0177 / 66 92 555

zimmerei@arlt-on-line.de

- Holz und Dächer vom Feinsten
- Zimmerei, Dachdeckungen, Dachflächenfenster, Zellulose-Einblasdämmung
- Ökologische Holzhäuser
- Terrassen, Decks, Balkone, Pergolen, Carports

Bauleistungen, Baunebenleistungen, Bauplanung

**Rohbauveredelung WGM Weindl, Greppmeier, Münch GbR**

Weilerweg 1  
85235 Oberumbach

Tel.: 08134 / 99 70 60  
Fax: 08134 / 99 70 61

- Innen- und Außenputz
- Vollwärmeschutz
- Energieberatung
- Bauplanung

**Schreiner Wilaschek**

Schreiner Wilaschek  
Essenbach 10  
85235 Odelzhausen

Tel.: 08134/55 91 58

info@schreinerei-wilaschek.de  
www.schreinerei-wilaschek.de

Montag bis Freitag  
07.30 – 17.00 Uhr  
und nach Vereinbarung

Möbel nach Maß! Unser Motto: "Geht nicht, gibt's nicht".

- Küchen
- Wohn-Schlafzimmer
- Kinderzimmer
- Terrassen
- Ladeneinrichtungen
- Einbaumöbel aller Art
- Türen/Fenster
- Einzelmöbel
- begehbare Schränke
- Betten
- usw.

www.FirmenABC.com Schreinerei Wilaschek

**B.E.ST Immobilienverwaltung UG (haftungsbeschränkt), Brigitte Stenders**

Augustinerweg 7 b  
85235 Odelzhausen-Taxa

Tel.: 08134 / 99 71 79  
Fax: 08134 / 99 71 80

info@best-iv.de  
www.best-iv.de

Montag bis Donnerstag  
08.30 – 12.00 Uhr  
14.00 – 16.30 Uhr  
Freitag  
08.30 – 13.00 Uhr

- Immobilienverwaltung für:
  - Liegenschaften
  - Mietshäuser
  - Gewerbe
- Erstellung von Betriebskostenabrechnungen
- Dienstleistungen für Immobilienverwalter

**Enzian Clean Services Gebäudereinigung**

Umbacher Straße 1c  
85235 Pfaffenhofen a.d. Glonn

Tel.: 08134 / 498 98 23  
Fax: 03222 / 438 75 62

info@enzianclean.de  
www.enzianclean.de

Montag bis Donnerstag  
09.00 – 17.00 Uhr  
Freitag  
09.00 – 12.00 Uhr  
und nach Vereinbarung

- Unterhaltsreinigung Gewerblich und Privat
- Fenster-, Jalousien- und Fassadenreinigung
- Terrassenreinigung und Wintergärten
- Hausmeisterservice / Gartenarbeiten und Winterdienst
- Gewerbliche Müllentsorgung
- Baufein- und Bauendreinigung

Immobilienleistung | Finanzdienstleistung

**Schweis GmbH & Co. KG**

Oskar-von-Miller-Straße 3  
85235 Odelzhausen

Tel.: 08134 / 447  
Fax: 08134 / 53 60

christian@schweis-malerbetrieb.de  
www.schweis-malerbetrieb.de

Montag bis Donnerstag  
07.30 Uhr – 16.30 Uhr  
Freitag  
07.30 Uhr – 14.00 Uhr  
und nach Vereinbarung

- Malerarbeiten
- Cotec-Design
- Objektveredelung - Spachtelarbeiten
- Fassadengestaltung und Sanierung
- Raumgestaltung
- Tapezierarbeiten
- Innendämmung
- Brand- und Wasserschadensanierung
- Bodenbeläge
- Altbausanierung - Verputzarbeiten
- Trockenbau
- Farbstudio & Ausstellung

**Sven Dietze**

Glonnstraße 3  
85235 Odelzhausen

Tel.: 08134 / 2 16 92 81  
Fax: 08134 / 2 16 92 82  
Mobil: 0151 / 11 61 56 97

info@fliesen-dietze.de  
www.fliesen-dietze.de

Geschäftszeiten  
nach Vereinbarung

- Fliesen-, Platten- und Mosaikleger

**Gasteiger Immobilien GmbH**

Bachwiesenweg 3  
85235 Odelzhausen-Höfa

Tel.: 08134 / 99 71 40  
Mobil: 0175 / 520 99 58

info@gasteiger-immobilien.de  
www.gasteiger-immobilien.de

Montag, Freitag  
08.00 bis 18.00 Uhr  
Samstag  
08.00 bis 15.00 Uhr

- Vermietung
- Verkauf
- Gutachten
- Sachverständigenbüro für die Bewertung von bebauten und unbebauten Grundstücken

Immobilienleistung | Finanzdienstleistung

**Hausmeisterservice Schuster**

Am Greit 2  
85235 Odelzhausen

Büro: 08134 / 556 17 00  
(24-Stunden-Notrufoption)

Fax: 08134 / 556 17 01  
Handy: 0151 / 42 51 11 41  
(nur WhatsApp und SMS)

www.Hausmeisterservice-Schuster.de

- Hausmeisterservice
- Gebäudereinigung



**Branchenliste der Region****Nice Living Immobilien · Marcus Buchholz**

Marcus Buchholz  
Feldstraße 6  
85235 Odelzhausen-Höfa

Tel.: 08134 / 93 53 729  
Mobil: 0176 / 405 29 550

m.buchholz@niceliving-immobilien.de  
www.niceliving-immobilien.de

Geschäftszeiten  
nach Vereinbarung

- Vermietung von Wohn- und Gewerbeimmobilien
- Verkauf von Grundstücken
- Verkauf von Wohnungen und Häusern

Seit 10 Jahren betreibe ich erfolgreich mein Immobilienmaklerbüro. Gerne vereinbare ich mit Ihnen einen individuellen kostenlosen Beratungstermin vor Ort. Ich freue mich auf Ihren Anruf!

**PerVita Immobilien**

Inhaberin Tanja Ertel  
Am Bach 4  
85235 Odelzhausen

Tel.: 08134 / 55 78 03

info@pervita.info  
www.pervita-immobilien.de

Seit 20 Jahren haben wir im Immobilienverkauf unsere absolute, persönliche Berufung gefunden. Unser Service steht hierbei im vordersten Fokus. Bei uns stehen Ihre Wünsche und Vorstellungen an erster Stelle. Besuchen Sie unsere Homepage und überzeugen Sie sich selbst! Ihr PerVita-Team

Immobilienleistungen | Finanzdienstleistungen

**Raiffeisenbank Pfaffenhofen a. d. Glonn eG**

Marktstraße 27  
85235 Odelzhausen

Tel.: 08134 / 931 50  
Fax: 08134 / 93 15 13

meinebank@raiba-pfaffenhofen.de  
www.raiba-pfaffenhofen.de

Hauptstelle Odelzhausen  
Montag, Dienstag,  
Mittwoch  
08.15 – 12.15 Uhr  
13.15 – 16.45 Uhr  
Donnerstag  
08.15 – 12.15 Uhr  
13.15 – 18.00 Uhr  
Freitag  
08.15 – 14.00 Uhr

Partner für Finanzdienstleistungen:

- Geldanlagen
- Bausparen
- Baufinanzierungen
- Immobilien
- Verkauf/Vermietung/  
Gutachten
- Investitionskredite
- Förderdarlehen
- Anschaffungsdarlehen
- Versicherungen
- Zahlungsverkehr

**SIGNAL IDUNA Bezirksdirektion**

Heinz Herrmann & Marcel Angerer  
Hauptstraße 2 a  
85235 Odelzhausen

Tel.: 08134 / 886 31 50  
Hauptniederl.: 08131 / 61 20 80

marcel.angerer@signal-iduna.net  
www.signal-iduna.de/marcel.angerer

Montag bis Freitag  
08.30 – 12.30 Uhr  
zusätzlich  
Dienstag und Donnerstag  
15.30 – 17.00 Uhr  
und nach Vereinbarung

Wir freuen uns, Sie ab sofort in unserer neuen Filiale in Odelzhausen begrüßen zu dürfen.

Als Ansprechpartner für Versicherungen und Finanzdienstleistungen stehen wir Ihnen jederzeit gerne mit Rat und Tat zur Seite. Bereits seit 32 Jahren betreuen wir in unserer Hauptfiliale in Dachau viele Kunden in der gesamten Region.

Kfz und Zubehör, Fahrzeuge mit Handel

**Auto Loder GmbH**

Marktstr. 1  
85235 Odelzhausen

Tel.: 08134 / 930 00

odelzhausen@autoloder1899.de  
www.ford-loder-odelzhausen.de

Verkauf: Montag bis Freitag  
09.00 – 18.30 Uhr  
Samstag  
09.00 – 13.00 Uhr  
Service: Montag – Freitag  
07.30 – 17.00 Uhr  
Tankstelle: Montag – Freitag  
07.00 – 19.00 Uhr  
Samstag  
08.00 – 16.00 Uhr

- FORD-Neuwagen (PKW u. Nutzfahrzeuge)
- Gebrauchtwagen
- FORD-Service und Originalersatzteile
- Reparatur und Unfallinstandsetzung für alle Fabrikate
- Freie Tankstelle
- FORD-Carsharing

**Auto Rapp GmbH**

Dieselstraße 4  
85757 Karlsfeld

Tel.: 08131 / 909-0  
Fax.: 08131 / 909-55

karlsfeld@autorapp.de  
www.autorapp.de

Service: Montag bis Donnerstag  
07.00 – 18.00 Uhr  
Freitag  
07.00 – 16.00 Uhr  
Teileverkauf: Montag bis Freitag  
07.00 – 18.00 Uhr  
Samstag  
09.00 bis 13.00 Uhr  
Verkauf: Montag bis Freitag  
08.00 bis 18.00 Uhr  
Samstag  
09.00 bis 13.00 Uhr

- Škoda- und Volkswagen-Nutzfahrzeuge und Gebrauchtfahrzeuge
- Volkswagen-, Volkswagennutzfahrzeuge- und Škoda-Service
- Originalteile und Zubehör

**Branchenliste der Region****Auto Rapp GmbH**

Münchner Straße 87  
85221 Dachau

Tel.: 08131 / 5 1 50-0  
Fax: 08131 / 51 50-355

dachau@autorapp.de  
www.autorapp.de

Service: Montag bis Freitag  
07.00 bis 18.00 Uhr  
Samstag  
09.00 bis 13.00 Uhr  
Teileverkauf: Montag bis Freitag  
07.30 bis 18.00 Uhr  
Samstag  
09.00 bis 13.00 Uhr  
Verkauf: Montag bis Freitag  
08.00 bis 18.00 Uhr  
Samstag  
09.00 bis 13.00 Uhr

- Volkswagen-Neufahrzeuge und Gebrauchtfahrzeuge
- Volkswagen- und Audi-Service
- Originalteile und Zubehör

**Huber & Piller - Fahrzeuglackierungen**

Robert-Bosch-Straße 12  
85235 Odelzhausen

Tel.: 08134 / 55 93 93

info@huberundpiller.de  
www.huberundpiller.de

Montag bis Donnerstag  
07.30 – 17.00 Uhr  
Freitag  
07.30 – 12.00 Uhr

- Fahrzeuglackierung
- Unfallinstandsetzung
- Fahrzeugaufbereitung
- Oldtimerrestauration
- Smart-Repair

Kfz und Zubehör, Fahrzeuge mit Handel

**Jakob Obermaier, Kfz-Sachverständigenbüro**

Hochstraße 14 b  
85235 Odelzhausen

Tel.: 08134 / 10 26

Wilhelm-Hale-Str. 55  
80639 München

Tel.: 089 / 13 29 17  
Fax: 089 / 13 29 24  
Mobil: 0171 / 871 23 50

Geschäftszeiten  
nach Vereinbarung

- Kfz-Sachverständiger für Unfallschäden und Kfz-Bewertungen
- Von der HWK von Oberbayern öffentlich bestellt und vereidigt für das Karosserie- und Fahrzeugbauerhandwerk
- Zertifiziert nach DIN EN 17024

**Peter Greppmair GmbH & Co. KG**

Carl-Benz-Straße 1  
85235 Odelzhausen

Tel.: 08134 / 932 30

info@autohaus-greppmair.de  
www.autohaus-greppmair.de

Montag bis Freitag  
07.30 – 18.00 Uhr  
Samstag  
09.00 – 12.00 Uhr

- Autorisierter Mercedes-Benz-Service und Vermittlung
- Service und Reparaturarbeiten an PKW, Transporter und LKW
- Originalteile und Zubehör
- Nutzfahrzeugnachschrüngen
- Trailer-Diagnose und -Instandsetzung

**Wolfgang Maschenbauer**

Hochstraße 12 a  
85235 Odelzhausen

Tel.: 08134 / 55 49 25  
Fax: 08134 / 55 57 57  
Mobil: 0173 / 976 29 36

Geschäftszeiten  
nach Vereinbarung

- Kfz-Sachverständiger für Unfallschäden und Kfz-Bewertungen
- Unfallgutachten
- Oldtimergutachten
- Vor-Ort-Service

**KANZLEI LUGMAYR & KOLLEGEN**

Hauptstraße 1  
85235 Odelzhausen

Tel.: 08134 / 935 07 55  
Fax: 08134 / 935 07 56

Termine nach Vereinbarung  
info@kanzlei-lugmayr.de  
www.kanzlei-lugmayr.de

- Fachanwalt für Familienrecht
- Fachanwalt für Erbrecht
- Verkehrsrecht
- Arbeitsrecht
- Versicherungsrecht
- Mietrecht
- allgemeines Zivilrecht

Rechtsberatung | Steuerberatung



**Branchenliste der Region****Dr. Jörg Eisele Dipl.-Kfm.,  
Steuerberater, Bankkaufmann**Hartstraße 7  
85259 WiedenzhausenGeschäftszeiten  
nach VereinbarungTel.: 08134 / 55 70 14  
Fax: 08134 / 341 32 68info@eisele-steuerberatung.de  
www.eisele-steuerberatung.de

- Einkommensteuer
- Existenzgründung
- Finanzbuchhaltung
- Jahresabschluss,
- Lohnbuchhaltung
- Körperschaftsteuer
- Umsatzsteuer
- Erbschaftsteuer

**AndreaWimpern**Andrea Pinter  
Geiselwieser Straße 1a  
85235 Odelzhausen-SittenbachTermine nach  
VereinbarungMobil 0176/72652846  
andrewimpern@gmail.com

- Wimpernverlängerung/Wimpernverdichtung 1D, Hybrid, 2D, 3D, Light Volume, Volume...
- Wimpernlifting, Wimpernfärben
- Augenbrauen formieren/färben
- Microblading (Härchenzeichnung, Tätowierung)
- Nageldesign mit Gel
- Gesichtsbearbeitungen (Anti-Aging, Microneedling, BB Glow....)
- Pflegeprodukte
- Nahrungsergänzungsmittel

Gesundheitswesen | Wellness

**Physioteam Steinleitner  
Praxis für Groß und Klein**Kathleen Steinleitner  
Marktstraße 5  
85235 Odelzhausen

Tel.: 08134 / 7124

info@physioteam-steinleitner.de  
www.physioteam-steinleitner.deRezeption:  
Montag bis Freitag  
08.00 – 12.00 Uhr  
Montag, Dienstag,  
Mittwoch  
16.00 – 18.00 Uhr  
Termine nur nach  
Vereinbarung

- Massage/Krankengymnastik
- Manuelle Therapie
- Kindertherapie (Bobath/Vojta)
- Neurologische Behandlung für Erwachsene (Bobath/Vojta)
- Lymphdrainage/Entstauungstherapie (KPE)
- Kieferbehandlung
- Wellness-Anwendungen
- Hausbesuche Gutscheine

**Branchenliste der Region****Praxis für Evolutionspädagogik® und  
Lernberatung Cornelia Gschrey**Buchenweg 2  
85235 OdelzhausenTermine nach telefonischer  
Absprache

Tel.: 08134 / 55 99 579

www.stressfrei-entfalten.de

- Unterstützung bei Problemen in Schule, Beruf, Familie und in anderen Lebenslagen
  - Aufspüren und Lösen von bewussten und unbewussten Blockaden
  - Wecken von Potentialen und Talenten
  - Steigerung der Selbstwahrnehmung
  - Einzel- u. Gruppenbalance, Vorträge u. Workshops
- „Wo Sprache versagt, hilft Bewegung.“

Gesundheitswesen | Wellness

**Dr med vet Heike Schnell-Brunschweiger**Blumenstraße 15  
85235 OdelzhausenTermine nach telefonischer  
Absprache

Tel.: 08134 / 55 70 90

info@tierarzt-brunschweiger.de  
www.tierarzt-brunschweiger.deTelefonsprechstunde:  
Montag bis Freitag  
08.00 – 09.00 UhrNaturheilkundliche Tierarztpraxis mit  
Tätigkeitsschwerpunkten:

- Homöopathie
- Osteopathie
- Tierkinesiologie

**GeCo - Gesundheitsberatung & Coaching**Sandra Stillemunke  
Primelweg 2  
85235 Odelzhausen-SittenbachTermine nach  
VereinbarungTel.: 08134 / 55 49 77  
Fax: 08134 / 55 56 17coaching@stillemunke.de  
www.stillemunke.de

- Gesundheitsberatung
- Spezialisiert auf Stress-/Zeitmanagement sowie Burnout Management
- Nordic Walking-Kurse
- Progressive Muskelentspannung nach Jacobsen (PME/PMR)

**Praxis für Osteopathie und Naturheilkunde  
Sophie Auer-Weingärtner, Heilpraktikerin**Am Gartenfeld 12  
85235 Odelzhausen-HöfaTermine  
nach Vereinbarung

Tel.: 0172 / 984 66 10

info@praxis-auer-weingaertner.de  
www.praxis-auer-weingaertner.de

- Baby- und Kinderosteopathie
- Osteopathie für Erwachsene
- Craniosacrale Therapie
- Psychosomatische Energetik nach Dr. Banis
- Schüsslersalztherapie
- Kinderwunsch
- natürl. Hormontherapie
- BurnOut und Stressmanagement
- Zertifizierung für gesetzliche Krankenkassenbezug vorhanden

**Praxis für Psychotherapie  
Hedwig Kawan Kühlmuß**Hochstraße 3 b  
85235 OdelzhausenTermin nach  
Absprache

Tel.: 08134 / 63 87

hedwig-kk@gmx.de  
www.hoffnung-fuer-mich.com

- Psychotherapie bei Depressionen, Missbrauch, Traumata
  - Zwangs-Angststörung, Verlusterfahrung
  - Aufarbeitung von destruktiven Generationensystemen und Verstrickungsmustern
  - Fördern von eigenen konstruktiven Verhaltensweisen sowie in Beziehung und Partnerschaft
- „In jeder Schwierigkeit lebt die Möglichkeit“

**Erlebnis-Klang-Massage**Gabi Mergel-Geer  
Gaggers Straße 8a  
85235 Odelzhausen-GaggersTermine nach  
telefonischer  
Vereinbarung

Tel.: 08134 / 935 95 98

gabi@erlebnis-klang.de  
www.erlebnis-klang.de

- Klangmassagen für Kinder und Erwachsene im eigenen Klangraum
- Klangerlebnis in kleinen Gruppen (max. 3 - 4 Pers.)
- Workshops rund um das Thema Klang(schalen)
- Beratung und Verkauf von Klanginstrumenten
- Klangerlebnis in z. B. Kindergärten u. Klang-Konzerte
- Mitglied im Europäischen Fachverband Klang-Massage-Therapie e. V.

**Lux Elle Cosmetic**Helene Mijic  
Hollergreppenstraße 1  
85235 OdelzhausenTermine nach  
Vereinbarung

Mobil 0174/2449058

Info@lux-elle.de  
www.lux-elle.de

- Wimpernverlängerung 1:1, Volumen, Megavolumen
- Augenbrauen formen/färben, Microblading, Permanent Make-Up
- Wimpernlifting, Wimpern färben
- Nageldesign, Naturnagelverstärkung, Maniküre
- Hautpflegeberatung, Microneedling, BB Glow
- Kosmetische Zahnaufhellung
- Braut- MakeUp, Tages MakeUp, Abend MakeUp

Gesundheitswesen | Wellness

**Praxis für Psychotherapie (HPG)**Anke Huttenloher  
Marktstraße 9  
85235 OdelzhausenTermine  
nach Vereinbarung

Tel.: 0151 / 43 26 83 61

ankehuttenloher@web.de  
www.huttenloher-psychotherapie.de

- Systemische Beratung (DGSF)
- Paartherapie/Beratung
- Familienaufstellungen
- Gesprächstherapie
- Persönlichkeitsentwicklung
- Trauerbegleitung
- Unterstützung bei Trennung/Scheidung
- lösungsorientierte Hypnose
- berufl. Weiterentwicklung/Veränderung
- Lösungen f. persönliche Situationen finden

**Taxi Thomas, Inh. Monika Thomas**Hadersried 16 a  
85235 OdelzhausenGeschäftszeiten  
nach VereinbarungTel.: 08134 / 55 60 02  
Mobil: 0172 / 844 93 79

- Krankenfahrten aller Kassen (Bestrahlung, Chemo, Dialyse, Reha),
- Kurierfahrten



**Branchenliste der Region****Ute Höltke Gesundheitsbetreuung,  
Fachkraft für außerklinische Intensivpflege  
Fachkraft für außerklinische Beatmung**Dirlesrieder Straße 3  
85235 EbertshausenMontag bis Freitag  
07.00 – 19.00 Uhr  
und nach telefonischer  
VereinbarungTel.: 08134 / 216 99 86  
Mobil: 01577 / 306 88 00info@utehoeltke.de  
www.utehoeltke.de

- Pflegerische Versorgung: SGB V & SGB II
- Verträge mit den KK §77 oder Privatleistung
- Ausgebildete Pflegedienstleitung
- Beratung, Unterstützung, Fortbildungen im pflegerischen Bereich

**Wohlfühlstube**Heike Bucher  
Physiotherapeutin  
Lilienweg 4d  
85235 SittenbachDienstag Vormittag und Abend  
Donnerstag Abend  
Freitag VormittagTel.: 08134 / 93 51 54  
Mobil: 0162 / 945 27 35

heike-bucher@t-online.de

- Wellnessmassagen (Rücken/Ganzkörper)
- Peeling oder Hot Stone
- Termine nach Vereinbarung

Gesundheitswesen | Wellness

**Yogaschule und Naturheilpraxis**Susanne Herrmann  
Hauptstraße 1  
85235 OdelzhausenYogakurse siehe Internet  
und nach Vereinbarung  
Behandlungstermine  
nach Vereinbarung

Tel.: 08134 / 55 98 14

info@susanne-yogaschule.de  
www.susanne-yogaschule.de

- Yogaschule:  
Einzel- und Gruppenunterricht
- Naturheilpraxis:  
Traditionelle Chinesische Medizin, Reiki,  
Craniosacraltherapie, Shiatsu,  
therapeutischer Dialog

**Zahnärztin Lidia Offermann**Brunnenweg 14  
85235 OdelzhausenMontag 08.00 bis 12.00 Uhr  
13.00 bis 17.00 Uhr  
Dienstag 08.00 bis 12.00 Uhr  
13.00 bis 18.00 Uhr  
Mittwoch 08.00 bis 12.00 Uhr  
Donnerstag 08.00 bis 12.00 Uhr  
15.00 bis 20.00 Uhr  
Freitag 08.00 bis 12.00 Uhr  
und nach telefonischer  
VereinbarungTel.: 08134 / 66 34  
Fax: 08134 / 55 57 86

info@zahnarzt-odelzhausen.de

- Kinder- und Erwachsenenprophylaxe,
- Konservierende Zahnbehandlung,
- Ästhetischer Zahnersatz,
- Parodontologie
- Implantologie

Bildung/Pädagogik

**Die Wiege**kinderheim die wiege gmbh & co.kg  
Birkenstraße 5  
85235 Odelzhausen

Rund um die Uhr

Tel.: 08134 / 998 50

mail@die-wiege.info  
www.die-wiege.info

- "Die Wiege" ist ein heilpädagogisches Heim mit Sitz in Odelzhausen seit 1966. Über 80 Mitarbeitende sorgen für die individuelle, bedarfsgerechte und ganzheitliche Förderung, Bildung und Erziehung, Pflege und Betreuung von über 35 Kindern und Jugendlichen sowie deren Hinführung zu einer möglichst selbständigen Lebensführung.

**Lindeles LernWelt**C. Lindele  
Steinfeldstraße 21b  
85235 OdelzhausenÖffnungszeiten  
während der Schulzeit  
von 11.00 Uhr – 18.00 Uhr  
und während der Ferien  
nach VereinbarungTel.: 08134 / 216976  
Mobil: 0172 / 8382177c.lindele@t-online.de  
www.lindeleslernwelt.de

- Nachhilfe (auch für AZUBIs)
- Hausaufgabenbetreuung
- Prüfungskurse kompakt in den Pfingstferien
- Deutschkurse

Bildung/Pädagogik

**Mini-Lernkreis, Landkreis Dachau**Dorothee Westphal  
Bachwiesenweg 9  
85235 Odelzhausen

Telefon 08134 / 886 39 40

team-dachau@minilernkreis.de  
www.minilernkreis.de/lkr-dachau

- Fachspezifische, individuelle Nachhilfe & Förderung (alle Klassen, alle Fächer)
- Spezielles LRS-Förderprogramm für lese- und rechtschreibschwache Schüler/innen
- Intensive Vorbereitung auf alle Abschlussprüfungen
- Fachübergreifende Förderung für Grundschüler/innen
- Bei Leistungsempfängern ist die Förderung durch öffentliche Stellen möglich

Bildung/Pädagogik

**Bibi's Färbwerkstatt**Bianca Böltner  
Tulpenstraße 11a  
85235 OdelzhausenÖffnungszeiten  
nach telefonischer  
AnmeldungTel. 08134 / 99 73 32  
Fax: 08134 / 99 73 31  
Mobil 01520 / 136 96 68info@bibis-faerbwerkstatt.de  
www.bibis-faerbwerkstatt.de

- Pflanzen gefärbte Wolle (verschiedene Qualitäten)
- Spinnfasern
- Hand gesponnene Wolle (Schaf, Alpaka, etc.)
- Gesponnene Wolle nach Kundenwunsch
- Exklusive Garne
- Nadeln und Zubehör

Einzelhandel

**Petra's St(r)ickstube**Petra Eberle  
Hochstr. 22  
85235 Odelzhausen  
Tel.: 08134 / 71 39  
www.stickstube-odelzhausen.de  
info@stickstube-odelzhausen.deDas regionale Handarbeits-  
geschäft mit Service und  
Beratung.  
Öffnungszeiten:  
Dienstag – Freitag  
09.00 – 12.00 Uhr  
und nach tel. Vereinbarung

- Wolle in trendiger und riesiger Auswahl
- Sockenwolle
- Handarbeitsstoffe, z.B. Fa. Zweigart
- Frottee- und Tischware zum Besticken
- Stickzubehör
- Stick- und Knüpfpackungen
- Kurzwaren
- Handarbeitsnadeln führender Hersteller
- Bänder und Borten
- Fachzeitschriften und Vorlagen
- Handarbeitstreffe und -kurse (sobald wieder möglich)

**Branchenliste der Region****aurelias-trendstore**Aurelia Wohlmuth  
Sittenbachstraße 10a  
85235 Odelzhausen-SittenbachÖffnungszeiten  
siehe Homepage  
Private Shopping  
mit TerminTel. 08134 / 99 71 92  
Mobil 0173 / 567 75 34info@aurelias-trendstore.de  
www.aurelias-trendstore.de

- Kleidung
- Accessoires
- Modeschmuck
- Deko
- Geschenkartikel
- Dekorationsservice

Einzelhandel

**Metzgerei Willibald**Alexander Hill  
Marktstraße 10  
85235 OdelzhausenMo, Di, Do, Fr  
07.30 – 18.00 Uhr  
Mi 07.30 – 13.00 Uhr  
Sa 07.00 – 12.00 Uhr

Tel.: 08134 / 284

info@metzgerei-willibald.de

- Fleisch- und Wurstwaren aus eigener Herstellung
- Stroschweine aus „emissionsarmem Tierwohl-Außenklimastall“
- Färsen aus Strohboxen in der Region
- NEU: 24h-Fleischautomat!
- Täglich durchgehend heiße Theke
- Partyservice, Wurst- und Käseplatten

**Ronny Reißmann, Haustiernahrung**Tulpenstraße 7a  
85235 Sittenbach

Termin nach Vereinbarung

Tel.: 08134 / 55 920 11

r.rissmann@liebefuettern.de  
www.liebefuettern.deVereinbaren Sie einen  
Termin für ein kostenloses  
Testessen für Ihren Hund  
oder Ihre Katze!

- Hoher Fleischanteil von bis zu 74 %
- Einzigart. Algenmischung f. mineral. Gleichgewicht
- Ausschließlich lebensmitteltaugliche Rohstoffe
- Alle Rohstoffe naturbelassen u. frei von Gentechnik
- Keine künstlichen Zusatz-, Aroma- und Konservierungsstoffe, kein Zuckerzusatz
- Ausgewählte Sorten sind gluten- und getreidefrei
- Schonende Garung und Kaltabfüllung
- Herstellung durch Familienbetrieb aus dem Allgäu
- Artgerechte Tiernahrung ohne Tierversuche



Branchenliste der Region**Sabine Dworschak, Obst | Gemüse | Südfrüchte**

Marktstraße 31  
85235 Odelzhausen  
Mobil: 0175 / 59 74 601  
dworschak-viktualienmarkt@t-online.de

- Immer so regional wie möglich:
- Obst
  - Gemüse
  - Südfrüchte
  - Salatpflanzen (Saison)
  - Kräutertöpfe
  - kleine Auswahl an Blumen
  - Gutscheine
  - Geschenkkörbe
- Das meiste von unseren Waren beziehen wir direkt von Bauern aus dem Umland. Alles was unsere Bauern nicht anbauen – entweder wegen dem Klima oder im Winter – kaufen wir im Großmarkt bei Händlern, denen wir seit Jahrzehnten vertrauen.

**„Schöne Dinge“ zum Schenken & Wohnen**

Gerda Schmaderer  
Buchbinderweg 4  
85235 Odelzhausen  
Tel.: 08134 / 66 86 oder 870  
gerda.schmaderer@t-online.de  
www.schoene-dinge-odelzhausen.de

- Einkaufen bei einer Tasse Kaffee oder Tee
- Schmuck f. die Dame v. versch. Designern
  - anspruchsvolle Geschenksortimente
  - Schafmilchprodukte
  - ausgewähltes Kerzenprogramm
  - Tee & Kräuter-Geschenkpäckungen
  - Glas und Porzellan auch kunstvoll
  - Floristik: Steckmaterial, Blumen, Bänder/Meterware
  - klappbare Metallmöbel und Gartendeko
  - schönste Dekoideen für Haus und Garten

Einzelhandel

**sdotgraphics, Sebastian Laube**

Gartenstraße 5  
85235 Odelzhausen  
Tel.: 0171 / 995 75 18  
laube@sdotgraphics.de  
www.sdotgraphics.de

Sie wollen sich und Ihr Produkt bestmöglich vermarkten? Dann benötigen Sie einen erstklassigen Internetauftritt. Überzeugen Sie sich selbst und begutachten Sie eine Auswahl meiner bisherigen Projekte unter: [www.sdotgraphics.de/artikel/](http://www.sdotgraphics.de/artikel/). Gerne designe ich auch Ihnen eine professionelle und moderne Webseite.

Dienstleistung / Handwerk

**Smoky Toni's BBQ**

Nathalie Schädler  
Lugaufstraße 7  
85235 Odelzhausen  
Mobil 0176 / 41 82 69 17  
info@smoky-tonis-bbq.de  
www.smoky-tonis-bbq.de

**DAS BESONDERE GRILL-EVENT**

- BBQ
- Catering
- Live Cooking
- Lieferservice
- Grillspezialitäten
- Selfmade

Dienstleistung / Handwerk

**Babsi's Bazischui**

Miegersbach 30  
85235 Odelzhausen  
Tel.: 0162 / 62 57 213  
babsi@bazuschui.de  
www.bazuschui.de

- Welpen- und Junghundeschule
- Vorbereitung auf den Hundeführerschein
- Spezialkurse, z. B.: für Hundebegegnungen oder für kleine Hunde
- Mantrailing/Personensuche
- Privatstunden

**Infinite4media – Foto & Video**

Kevin Neu  
Am Anger 6  
85235 Odelzhausen  
Mobil 0176 / 78 19 11 58  
kevin@infinite4media.com  
www.infinite4media.com

Wir erstellen euch individuelle Hochzeitsvideos sowie Fotodokumentationen in und um München. Damit wir ein perfektes Ergebnis liefern können, ist uns Vertrauen besonders wichtig. Wir leben und lieben unsere Arbeit und wir wollen, dass man das in unseren Videos und Fotos sieht.

Dienstleistung / Handwerk

**Branchenliste der Region**

Liebe Bürgerinnen und Bürger,  
mit der Branchenliste zeigen wir Ihnen die Dienstleistungen und Einkaufsmöglichkeiten in unserer Gemeinde auf. Kurze Wege und vieles mehr, bieten Ihnen die nachfolgenden Geschäfte. Bitte nutzen Sie die Angebote in unserer Gemeinde.  
Markus Trinkl,  
1. Bürgermeister

Haben Sie Interesse bzw. Fragen zu einem Eintrag in die Firmenliste, wenden Sie sich an Frau Andrea Münch, Tel.: 08134 / 9308-74, E-Mail: [muench@odelzhausen.de](mailto:muench@odelzhausen.de).

**Laube Creativ, Grafik-Design**

Franz Laube  
Gartenstraße 5  
85235 Odelzhausen  
Tel.: 08134 / 484  
Fax: 08134 / 16 97  
franz.laube@t-online.de

- Grafik-Design
- Gestaltungskonzeption
- Desktop-Publishing
- Internet-Design
- Multimedia
- Computergrafik/3D-Grafik, Animation

**Omnibus Merk GmbH**

Dorfstraße 21  
85235 Odelzhausen-Taxa  
Tel.: 08134 / 932 80  
www.omnibus-merk.de

- BUSREISEN kompetent & professionell
- Urlaubsreisen
- Städtereisen
- Tagesfahrten
- Musicals
- Betriebsausflüge
- Transferfahrten
- Organisation von Vereinsreisen und -ausflügen

● **Wirtschaft & Verkehr****'Metzgerei Willibald' mit neuem Namen und zusätzlicher Filiale**

Zusätzlich zu unserem Hauptstandort in Odelzhausen übernehmen wir zum 01.01.22 die Metzgerei Drexl in Egenhofen. Hier stehen uns Produktionsräume zur Verfügung, damit wir Sie auch nach dem geplanten Abriss des "Gasthaus zur Sonne" mit regionalen Fleisch- und Wurstwaren versorgen können.

Auch namentlich werden wir uns verändern – lassen Sie sich überraschen. Wir möchten uns herzlich bei Herrn Willibald bedanken, der uns nach wie vor mit Rat und Tat zur Seite steht und uns seinen Namen die letzten 2 ½ Jahre geliehen hat!

Ganz besonders möchten wir uns bei unseren Kunden bedanken, denn nur durch sie ist uns diese Erweiterung möglich. Das bestätigt uns,

dass wir vieles richtig machen.

Am neuen Standort in Egenhofen bieten wir vermehrt auch neue Kreationen und ein erweitertes Angebot an, wie zum Beispiel Käse, Backwaren und Kaffee.

Künftig erhalten Sie bei uns nicht nur das Fleisch unserer Strohschweine der Familie Gelb aus Steinach, das auch Grundlage unserer Wurstwaren ist, sondern auch Fleisch von Weideschweinen der Familie Müller aus Aufkirchen.

Da wir in Egenhofen nun auch über einen Reiferaum verfügen wird sich unser Sortiment bald um hausgemachte Salami erweitern – darauf freuen sich unsere Metzgermeister ganz besonders.

Zuletzt auch noch einen Dank an Anita und Johann Drexl, die uns derzeit und auch künftig tatkräftig bei diesem Schritt unterstützen, sowie an unsere treuen und neuen Mitarbeiter, die mit uns diesen Weg gehen – wir freuen uns auf gute Zusammenarbeit!

In der Zeit vom 03. bis 08. Januar 2022 haben wir aus organisatorischen Gründen geschlossen.

Wir wünschen ihnen allen einen guten Start in ein hoffentlich gesundes neues Jahr 2022 und hoffen Sie bald in Odelzhausen und Egenhofen begrüßen zu dürfen!

Familie Hill mit Team



## Wirtschaft & Verkehr

# Ausweitung der Ruftaxi-Bedienung für Odelzhausen ab Dezember 2022

Der Landkreis und die Stadt Dachau haben 2018 einen Nahverkehrsplan beschlossen, um Verbesserungen im öffentlichen Personennahverkehr (ÖPNV) landkreisweit schrittweise gemeinsam umsetzen zu können. In den vergangenen drei Jahren hat sich dadurch schon vieles verbessert, nun will der Landkreis verstärkt den Ruftaxiverkehr in Angriff nehmen. So soll das Angebot ab dem 11. Dezember 2022 zunehmend barrierefrei werden. Damit sind allerdings höhere Kosten verbunden. Die Sitzung des Umwelt-, Verkehrs- und Kreisausschusses im November 2021 stellte zuallererst fest, dass das Ruftaxi bekannter und verständlicher gemacht werden muss.

Denn auch für die Gemeinde Odelzhausen sind diese Buslinien und Haltestellen, die vor allem in der Früh und abends angefahren werden können, zur Versorgung aller Ortsteile mit öffentlichen Verkehrsmitteln immens wichtig. Der aktuelle Fahrplan ist als PDF angefügt, der neue Fahrplan gilt ab Mitte Dezember und liegt noch nicht vor.

Neu und dadurch attraktiver wird die Fahrtmöglichkeit gemacht, indem

man eine Fahrt nun nicht mehr nur telefonisch, sondern auch via MVV-App buchen kann, erläuterte Albert Herbst vom Sachgebiet ÖPNV dem Umwelt- und Verkehrsausschuss. Denn der MVV-Tarif gilt auch für Ruftaxis, ein Ruftaxi ist also erheblich günstiger als ein reguläres Taxi, mit dem das Ruftaxi bis auf die Namensähnlichkeit wenig gemeinsam hat. Denn es werden nicht beliebige Ziele, sondern ähnlich wie beim Bus Haltestellen angefahren. So verkehrt die Ruftaxilinie 7270 derzeit zwischen Hebertshausen und Röhrmoos, die Linie 7280 zwischen Petershausen und Vierkirchen, die Linie 7320 zwischen Odelzhausen, Sulzemoos und Unterumbach und die 7321 zwischen Maisach, Sulzemoos und Odelzhausen. Anders als ein Bus fahren die Ruftaxis allerdings nur bei Bedarf und Bestellung.

Damit die Ruftaxis auch über das Jahr 2022 hinaus weiter im Landkreis Dachau angeboten werden können, bedarf es nun einer europäischen Ausschreibung. Die Landkreisverwaltung hat sich mit den Verkehrsplanern des MVV nun dazu entschlossen, die Ausschreibung

in insgesamt "vier Bündel" aufzuteilen.

Dies ermöglichte auch kleineren oder lokal ansässigen Fahrdienst- und Busunternehmen, ein Angebot abzugeben.

Für Odelzhausen soll es Verbesserungen geben. So wird etwa in den Gemeindeteilen Pfaffenhofen an der Glonn, Sulzemoos und Odelzhausen auch tagsüber eine Ruftaxi-Bedienung notwendig, weil eine Ausweitung auf den MVV-Regionalbuslinien 703, 704, 706 und 721 nicht geplant ist. Um tatsächliche Barrierefreiheit zu gewährleisten, werden außerdem explizit barrierefreie Fahrzeuge ausgeschrieben. Darüber hinaus soll das Gebiet zwischen Erdweg und Schwabhausen bis 24 Uhr angefahren werden, was ein zusätzliches Fahrzeug nötig machen wird. Dadurch und auch durch ein verbessertes Online-Buchungstool entstehen höhere Kosten. Das Mehr an Kosten für den Landkreis wird den Landkreisbewohnern einen verkehrlichen Mehrwert bieten, welcher gewisse Mindeststandards nun erfüllt und große Taktlücken schließt.

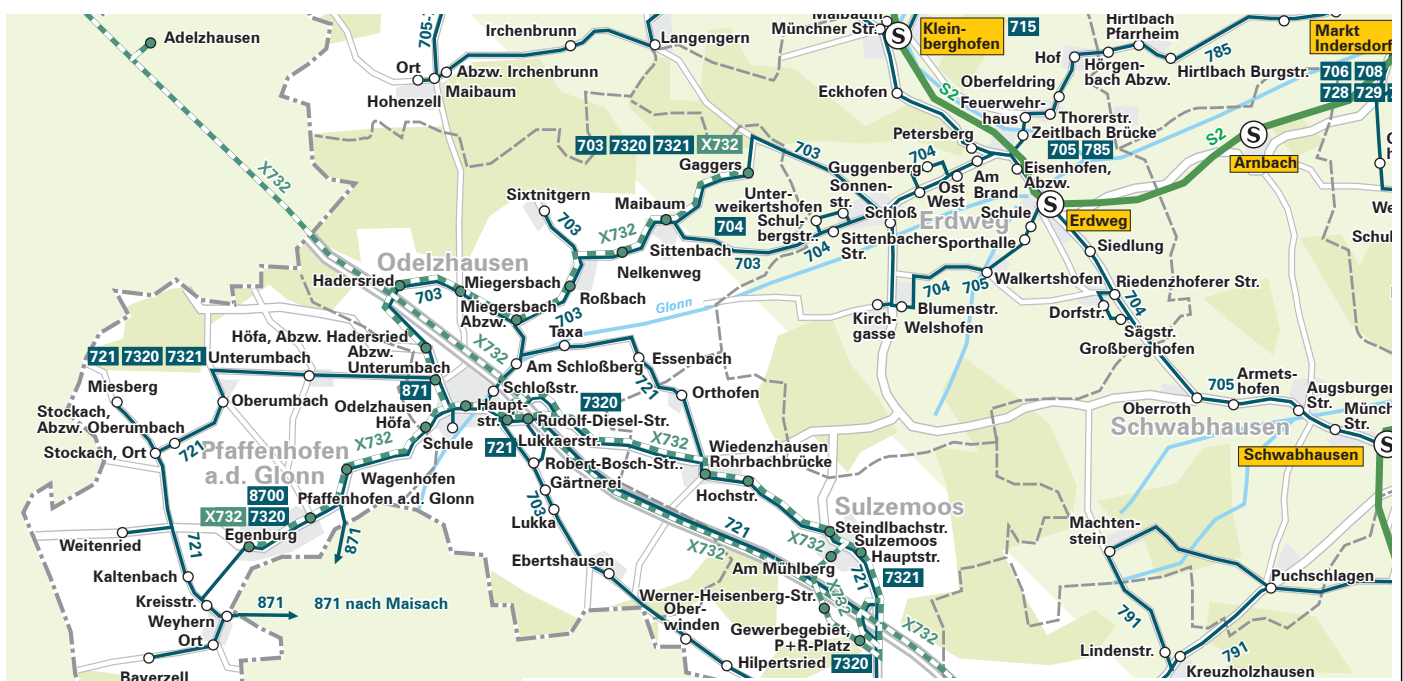

Die aktuellen Bus- und Ruftaxi-Linien in unserer Region, Grafik: MVV München